

中國鋼鐵公司企業工會第十五屆第二次理事會會議記錄

壹、時間：中華民國 115 年 02 月 13 日上午八時卅分

貳、地點：本會會議室

參、出席人員：楊乙記、邱良義、李澄瑛、許家斌、王昭允、吳祥維、陳勝雄、林瑞龍、高浴德、王國賢、鄭龍君、趙家興、黃森源、蕭智傑、周瓊琳、吳進崑、鄭鈺民、楊益全、羅日城、董佳鈞、陳俊言、胡照宏、林良泉、賴進偉、林桂維、林文瑞、吳柏峯

肆、列席人員：彭漢廷、李清賢、謝志勝、陳正國、李明海、王健松、梁宸毓、林于敬、曾炫鈞、夏嘉濃(職安)、徐一忠(福利)、楊朝景、紀省帆

伍、主席：楊理事長乙記

紀錄：周威穎

陸、報告事項：

- 一、宣讀並確認上次(第十五之一次)理事會記錄。
- 二、上次(第十五之一次)理事會決議事項執行情形報告。
- 三、福委會勞方委員召集人徐一忠君報告福利委員會提案執行進度事宜：
 - (一) 本(115)年會員彈性福利點數(16,000 點)及團體旅遊補助款(6,000 元)，已於 1/6 撥入每位會員帳戶。
 - (二) 明邦廳配合年節期間推出尾牙及春酒聚餐方案，截至 1/22，訂購桌數合計為 93 桌。
 - (三) 為服務同仁眷屬年節期間團圓聚餐需求，本公司餐廳分別推出團圓年菜方案，截至 1/22，集團會館餐廳訂餐狀況：除夕 27 桌、外帶年菜套組 33 組、外帶單點年菜(冷凍/除夕溫熱)840 份，初二 8 桌；明邦廳訂餐狀況：除夕外帶全套年菜 43 套、半套年菜 33 套、外帶單點年菜(冷凍/除夕溫熱)457 份。
 - (四) 福利社販賣部 114 年 12 月份網購商品(如，超商禮券、好市多健康益生菌、梅山茶油等 345 項商品)，銷售金額共計約 1,380,407 元。
 - (五) 依宿舍顧客滿意度調查之建議評估，已於 1/14 於 14F 單身宿舍增設飲料販賣機及食品販賣機(含泡麵)各乙台，俾滿足住宿同仁之飲食需求。
 - (六) 本會 115 年員眷大型自強活動案，已偕同勞方福委洽義大遊樂世界商

議門票、場地及表演費用，並另洽銅友旅行社協辦活動主視覺設計及活動路線規劃，相關企劃將與勞方福委取得共識後循行政程序簽核。

(七)本會115年春節發放每位會員春節福利代金5,000元，發放對象以115年01月15日在職會員為準，訂於2/5入薪資帳戶、2/9發放現金。

四、職安委員會勞方委員副召集人夏嘉濃君報告安委會提案執行進度事宜：

(一)115年01月本公司(含協力廠商)工安事故統計：

同仁就診醫療0件、輕傷0件、失能0件；協力人員就診醫療0件、輕傷2件、失能0件；非傷害事故1件；以上共計3件。

(二)登革熱自1/19起環境檢點頻率調整為「每週檢點」

1.因應114年10月高雄市衛生局公告之「高雄市特定公私場所登革熱防制自主管理措施及查核辦法」，Y1已制訂「本公司115年登革熱防制自主管理計畫」，並調整環境檢點頻率，檢點事項重點說明如下：

2.因應高市衛生局登革熱防制相關規定，115年登革熱防制之環境檢點，自1/19起調整為「每週檢點」。

3.各三級單位(無三級單位則為二級單位)應定期執行環境檢查，清除環境或容器之積水以避免蚊蟲孳生，並留存紀錄備查。

4.環境若有孑孓或蚊子孳生情形，請立即改善；若經評估有環境消毒之需求，可請總務處事務組(A22)協助。

5.如各三級或二級單位之環境無檢點表列出的檢點項目，則不需進行環境檢點。

6.敬請各單位於下雨過後，加強檢查以下易積水區域：

(1)戶外備品存放區，如桶子表面、備品表面、覆蓋用帆布頂端等。

(2)不流通之儲水區、水溝等；室內外盆栽底盤、造景等。

(3)戶外環境或容器，如有積水應立即清除，避免蚊蟲孳生。

7.每年衛生主管機關定期蒞廠進行登革熱環境檢查，若發現孑孓孳生，則依傳染病防治法開單舉發且開罰；敬請各單位落實環境檢點，避免受罰。

五、勞資會議勞方委員召集人林桂維君報告勞資會議提案執行進度事宜：

(一)建請公司針對員工健身房設備進行全面安全體檢與汰換更新。

(二)建請公司針對 2024 年 7 月通過之《勞基法》第 54 條修正案，研擬具體、透明之延後退休協商基準與程序，以保障資深員工權益並完善經驗傳承。

六、退休金監督委員會楊朝景副主任委員報告退監委員會議提案執行進度事宜：

一、員工統計：截至 114.12.31 止，本公司員工總人數：9,246 人。

勞退適用舊制人數：1,413 人。

勞退適用新制人數：7,833 人(含 94/7/1 以後新進員工：7,481 人；94/6/30 在職舊制變新制員工但未結清者：175；94/6/30 在職舊制變新制員工並已合意結清者：130 人；外派回任適用新制者：47 人)

二、報告事項：

1.114 年 01-12 月勞工退休準備金收支情形報告(詳後附件，退休準備金收支表、台灣銀行對帳單)

2.截至 114 年 12 月 31 日本公司從業人員適用新、舊退休金制度統計分析如下：

| | | 選擇新制員工自願提繳退休金比率 | | | | | | |
|------------------------------------|-------|-----------------|----|----|-----|-----|-----|-------|
| 員工總人數(100%) | 9,246 | 6% | 5% | 4% | 3% | 2% | 1% | 0% |
| 適用新制者(84.72%) | 7,833 | 3,021 | 42 | 85 | 289 | 167 | 173 | 4,056 |
| ①94/7/1 以後新進同仁 適用新制 | 7,481 | 2,715 | 38 | 85 | 287 | 163 | 173 | 4,020 |
| ②94/6/30 在職同仁自願 選擇新制，尚未合意結 清 | 175 | 268 | 3 | 0 | 2 | 4 | 0 | 28 |
| ③94/6/30 在職同仁自願 選擇新制，已合意結清 | 130 | | | | | | | |
| ④外派回任適用新制者 | 47 | 38 | 1 | 0 | 0 | 0 | 0 | 8 |
| 適用舊制者(15.28%) | 1,413 | | | | | | | |

三、114 年度及 113 年度退休準備金變動如下：

單位：新台幣元

| | 114年度 | 113年度 | 變動幅度 | | | |
|-----------------|---------------|---------------|------|---------------|--------|------|
| | | | 增/減 | 金額 | 比率 | 備註 |
| 期初餘額 | 9,554,508,325 | 9,798,846,173 | \ | (244,337,848) | -2.5% | |
| 本期存入 (含歸建繳回) | 252,950,112 | 289,568,789 | \ | (36,618,677) | -12.6% | 【註1】 |
| 分配收益 | 864,412,860 | 1,051,073,259 | \ | (186,660,399) | -17.8% | 【註2】 |
| 本期支付 | 1,946,807,953 | 1,584,979,896 | / | 361,828,057 | 22.8% | 【註3】 |
| 期末餘額 | 8,725,063,344 | 9,554,508,325 | \ | (829,444,981) | -8.7% | |
| 舊制人數 | 1,413 | 1,638 | \ | (225) | -13.7% | |

【註1】本期存入數減少，主要係因114年獎金發放數較113年減少，且114年3-12月提撥率為7%較去年同期8%為低所致。

【註2】本期分配收益減少，係因台銀114年分配113年度之收益率(8.66653%)較113年分配112年度之收益率(10.06207%)減少所致，而勞動基金運用局之投資運用收益率變動，係受全球金融市場景氣影響。

【註3】本期支付數增加，係因本期支付退休金人數較去年同期增加。(114年度支付退休金人數為290人，113年度為245人)。

【註4】適用舊制人數與台銀退休準備金專戶餘額走勢圖：

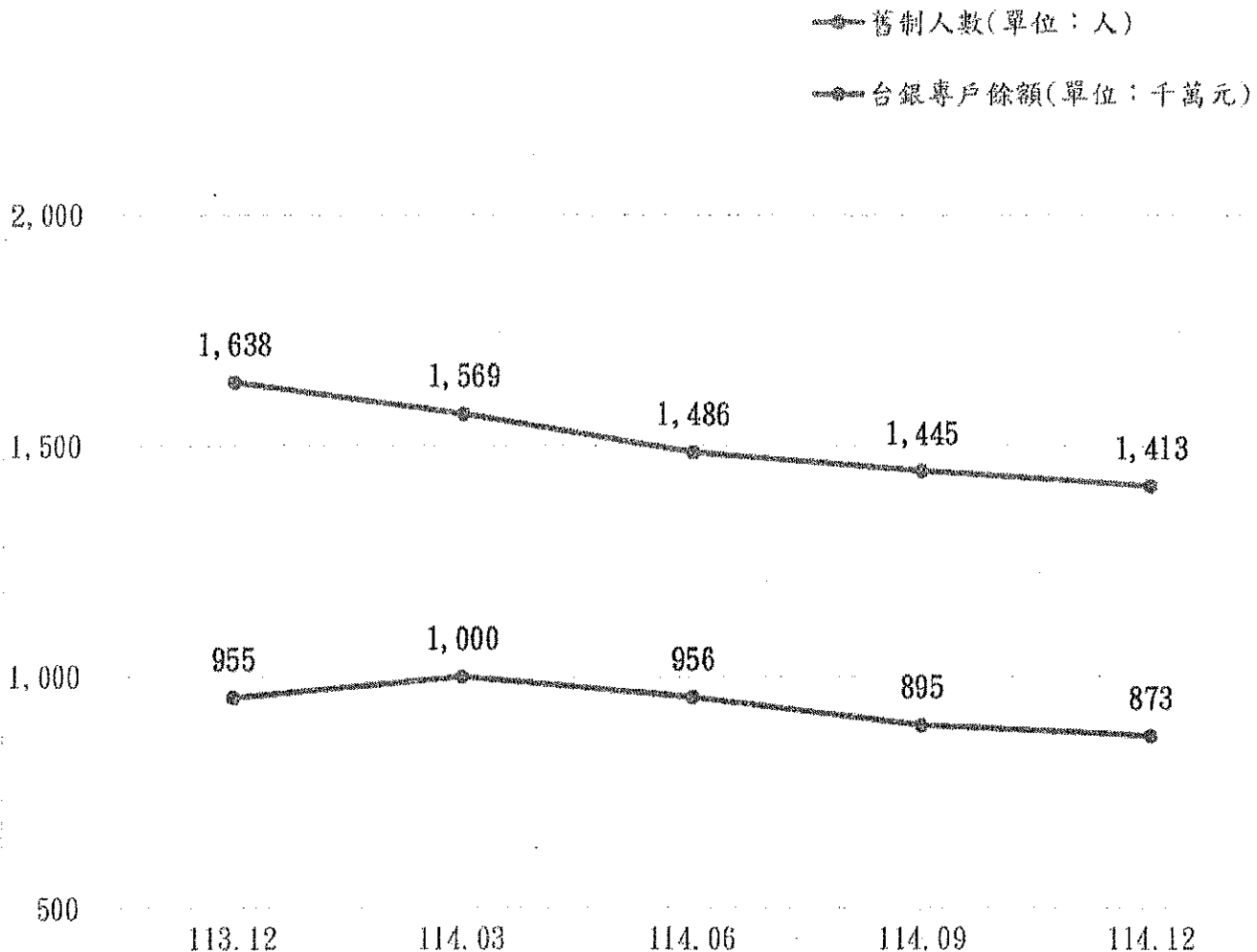

四、退休金提撥金額檢視結果：

1. 勞基法第 56 條第 2 項規定，雇主應於每年年度終了前，估算勞工退休準備金專戶餘額，該餘額不足給付次一年度內預估成就退休條件之勞工，依第 55 條規定計算之退休金數額者，雇主應於次年度三月底前一次提撥其差額，並送事業單位勞工退休準備金監督委員會審議。
2. 經估算結果本公司於 115 年度內對已達勞基法定義退休條件之員工預計需支付之退休金約 75.65 億元，而截至 114 年 12 月底本公司之退休準備金專戶餘額約 87.25 億元，尚無須依勞基法第 56 條第 2 項規定就不足額部分於次年度三月底前進行提撥。

伍、討論事項：

案由：本公司 115 年度勞工退休準備金提撥率建議為 6%，提請核議。

說明：考量目前依勞基法第 56 條第 2 項規定之檢視結果，本公司勞工退休準備金專戶仍有超額提撥金額約 11.6 億元，惟 115 年及 116 年本公司每年將有超過 300 人屆退，預計退休金支出金額較多；因此建議微幅調降本公司 115 年度勞工退休準備金提撥率至 6%(114 年度提撥率為 7%)，未來將依實際情形適時調整。

陸、臨時動議：

中國鋼鐵(股)公司勞工退休準備金監督委員會
勞工退休準備金收支表
114年1月1日至114年12月31日

單位: 新台幣元

| 年 月 | 存 入 (84年04月12日以後 提撥退休準備金數) | 中鋼 分置調整子公司 之退休準備金 | 外調轉投資事業 工作人員歸建繳 回之退休準備金 | 收 益 分 配 | 支 付 退 休 金 | 結 餘 |
|--------|----------------------------------|-------------------------|-------------------------------|----------------|----------------|---------------|
| 前期結轉 | 27,210,987,003 | (7,489,051) | 306,992,024 | 9,897,412,348 | 27,853,393,999 | 9,554,508,326 |
| 114/01 | 46,106,209 註1 | | 243,451 | 123,928,835 | 158,936,979 | 9,565,849,841 |
| 114/02 | 11,381,703 註2 | | 1,644,260 | | 109,657,315 | 9,469,218,489 |
| 114/03 | 23,493,633 註3 | | 6,869,034 | 740,484,025 | 240,615,264 | 9,999,449,917 |
| 114/04 | 17,002,506 | | 4,112,925 | | 174,021,997 | 9,846,543,351 |
| 114/05 | 17,426,031 | | 933,305 | | 176,413,569 | 9,688,489,118 |
| 114/06 | 17,698,331 | | 1,529,370 | | 145,616,525 | 9,562,100,294 |
| 114/07 | 16,641,494 | | 395,001 | | 150,244,406 | 9,428,892,383 |
| 114/08 | 16,093,106 | | 2,757,278 | | 401,046,341 | 9,046,696,426 |
| 114/09 | 17,428,511 註4 | | 3,487,595 | | 113,159,835 | 8,954,452,697 |
| 114/10 | 15,578,480 | | - | | 96,573,623 | 8,873,457,554 |
| 114/11 | 15,495,415 | | 1,016,558 | | 64,344,942 | 8,825,624,585 |
| 114/12 | 15,615,916 | | - | | 116,177,157 | 8,725,063,344 |
| 本期小計 | 229,961,335 | 0 | 22,988,777 | 864,412,860 | 1,946,807,953 | (829,444,981) |
| 合 計 | 27,440,948,338 | (7,489,051) | 329,980,801 | 10,761,825,208 | 29,800,201,952 | 8,725,063,344 |

註1：1月存入數較多，係因發放年終及不請假獎金所致。

註2：2月存入數較少，係因扣除業務副總(C)升任前之退休準備金轉入退管會基金所致。

註3：3月存入數較多，係因發放激勵獎金及重點分配所致。

註4：9月存入數較多，係因發放激勵金所致。

會計幹事



總幹事



柒、討論及決議事項：

一、115年01月份理事會工作報告(附件一。P8-P12)，請討論。

決議：通過，送請監事會准予核備。

二、115年01月份經費結算表(附件二。P13-P21)，請討論。

決議：通過，送請監事會准予核銷。

三、歷次及上次會議決議事項，各負責人報告執行情形。(附件三。P22)

決議：通過。

四、有關國立中正大學勞工關係學系來函申請今年度暑期實習生名額事宜。(附件四，P23)

決議：通過。

五、常務理事會決議事項。(附件A。P24)

決議：通過。

七、組訓組會議決議事項。(附件B。P25-P27)

決議：通過。

八、綜合事務組會議決議事項。(附件C。P28)

決議：通過。

九、服務組會議決議事項。(附件D。P29-P37)

決議：通過。

十、總務組會議決議事項。(附件E。P38-P41)

決議：通過。

十一、文宣組會議決議事項。(附件F。P42-P44)

決議：通過。

十二、安衛環保組會議決議事項。(附件G。P45-P46)

決議：通過。

十三、福利組會議決議事項。(附件H。P47-P59)

決議：通過。

十四、勞資關係組會議決議事項。(附件I。P60)

決議：通過。

柒、臨時動議：

捌、散會。

中國鋼鐵公司企業工會 115 年 01 月份理事會工作報告

- 一、115.01.06 召開第十三屆第二十六次勞資會前座談會議，討論有關公司經營管理、作業效能提升等建議提案事宜。
- 二、115.01.08 本會為關懷社會、挹注愛心，於高雄市社會局陪同下，特捐款予聖功社會福利慈善基金會、台灣靜寧扶水公益協會、勵馨會福利事業基金會等三家慈善機構助益弱勢兒少家庭。
- 三、115.01.08 召開 115 年 01 月份服務組座談會議，討論有關 115 年寒假員眷學童育樂活動安排事宜。
- 四、115.01.09 送審高雄市產業總工會優秀幹部 1 名推薦名單。
- 五、115.01.09 召開本會第 15 屆第 1 次監事會，推選彭漢廷君擔任本會第 15 屆期間內各項選舉之監選員，並當選本屆監事會召集人，隨後召開第 15 屆第 1 次理事會，於會中進行常務理事、聯合職工福利委員會勞方委員、退休準備金監督委員會勞方委員、職業安全衛生委員會勞方委員等選任事宜。
- 六、115.01.09 辦理本會 115 年度尾牙暨理事長交接餐會，勞動部洪申翰部長、經濟部國營事業管理司胡文中司長、高雄市陳其邁市長、高雄市勞工局江健興局長、中鋼公司黃建智董事長及各單位主管與各方民意代表、友會來賓均齊聚恭賀楊乙記榮任第 15 屆理事長。
- 七、115.01.12 全國產業總工會優秀幹部 1 名推薦名單提交市產總轉送全產總審查。
- 八、115.01.12 召開 115 年 01 月份服務組座談會議，討論有關金龍彩公司因故欲解除公益家庭日餐點兌換合約，以及進行寒假學童育樂活動抽籤等事宜。
- 九、115.01.12 台船工會與漢翔工會理事長連袂蒞會拜訪，齊賀楊乙記榮任理事長實乃德孚眾望、實至名歸。
- 十、115.01.13 送審高雄市模範勞工選拔推選作業。
- 十一、115.01.13 召開 115 年 01 月份總務組座談會議，報告本會 114 年 12 月份定存單與有價證券暨現金清冊。
- 十二、115.01.13 召開 115 年 01 月份組訓組座談會議，討論有關第十五屆新任理監事暨調解委員與 115 年度代表講習等相關議題。
- 十三、115.01.13 召開 115 年 01 月份綜合事務組座談會議，報告辦理會員及眷屬慰問金、調解、法律諮詢及本會 114 學年第 1 學期會員子女教育獎學金

之申請案件等相關事宜。

- 十四、115.01.14 召開 115 年 01 月份福利組座談會議，報告有關 114 年度第 4 季福利事業部產險投保消費者摸彩回饋中獎名單，以及 01 月份優惠案：卡羅特、均岱、沃崇勝、詠川、圓成、富山淨水等 6 間公司之優惠案。
- 十五、115.01.15 召開 115 年 01 月份安衛環保組座談會議，報告全公司無失能傷害累積工時及 12 月份職安事故檢討等事宜。
- 十六、115.01.15 召開 115 年 01 月份勞資關係組座談會議，報告 114 年 12 月份送達本會小組會議組數、領款小組組數與領款金額。
- 十七、115.01.21 高雄市產業總工會林順基理事長率該會理監事幹部蒞會拜訪，道賀楊乙記理事長德孚眾望，榮任中鋼企業工會理事長。
- 十八、115.01.22 高雄市機械總工會賴志民理事長與唐榮工會陳世珍理事長蒞會拜訪，道賀楊理事長眾望所歸，榮任中鋼企業工會理事長。
- 十九、115.01.23 召開第 15 屆第一次臨時理事會，及公告 115 年度優秀會員名單，以及見學活動及報名事項。
- 二十、115.01.26 送審高雄市產業總工會模範勞工 12 名推薦名單。
- 二十一、115.01.26 召開 115 年 01 月份文宣組座談會議，審核本月份投稿文稿及剪影共計 31 篇，審閱後 13 篇採用、18 篇不採用，另討論有關辦理本會 115 年度五一勞動節專刊徵稿事宜。
- 二十二、115.01.29 高雄市勞工局江健興局長蒞會拜訪，並致贈『德孚眾望』匾額，致賀楊乙記高票榮任本會第 15 屆理事長。
- 二十三、115.01.29 辦理 115 年寒假員眷學童育樂活動第 1 梯次活動-「中鋼囡仔冬令營~幸福多加焙」，共計 70 位學員參加。
- 二十四、115.02.02-115.02.10 洽卡羅特辦理 3M 生活用品優惠案。
- 二十五、115.02.02-115.02.10 洽均岱辦理鍋具優惠案。
- 二十六、115.01.26-115.02.26 洽沃崇勝辦理收納層架優惠案。
- 二十七、115.01.26-115.02.26 洽詠川辦理洗衣膠囊、保溫瓶優惠案。
- 二十八、115.01.26-115.02.26 洽圓成辦理行車紀錄記、筋膜槍優惠案。
- 二十九、115.01.26-115.02.26 洽富山淨水辦理淨水系列展售案。
- 三十、01 月份共計召開小組座談會議送達本會計 394 組。

三十一、01 月份申請土地及不動產代書諮詢總計 0 件。

(本月地政士因故無法駐會服務，已另 EIP 公告，得以電話諮詢方式進行，歡迎電話諮詢。)

三十二、01 月申請法律諮詢總計 41 件。

三十三、本月致贈會員退休紀念品總計 33 位。其中屆齡退休 31 位及自退 2 位。

三十四、登載辦理本月份經費收支等各項帳目暨彙製經費結算表、資產負債及福利事業部收支明細表。

三十五、受理會員、贊助會員、會友入會申請與退會資料登錄。

三十六、每月撥補慰問零用金 50,000 元，以因應本會慰問金現金給付。

三十七、製作第 15 屆工會幹部之名片及職務背心。

三十八、辦理本月份財務收支管理、會務用品購置及清單登錄。

三十九、辦理會員、眷屬結婚禮金申請 17 件。

四十、辦理會員、眷屬喜幛申請 1 幅。

四十一、辦理會員、眷屬輓聯申請 8 幅。

四十二、會員、眷屬（一親等）追思弔唁高架花籃（含理事長暨全體理監事及全體代表各 1 對）共計申請人數 22 人（22 對含退休 1 人）。

四十三、12 月份會籍計現有會員 9,173 人、贊助會員 427 人、會友 1,066 人：

1. 會員：9,173 人(入會 4 人，退會 15 人)。

2. 贊助會員：427 人(入會 2 人，退會 7 人)。

| 月份 | 序號 | 1 | 2 | 3 | 4 | 5 | 6 | 7 | 8 | 9 | 10 | 11 | 12 | 13 | 14 | 15 | 16 | 17 | 18 | 19 | 20 | 21 | 22 | 23 | 24 | 25 | 26 | 27 | 28 | 29 | 30 | 總計 | | |
|--------|----|------|-----|-----|----|----|------|----|----|----|----|--------|----|----|------|----|----|------|----|----|----|----|----|------|----|------|------|----|----|------|-----|----|-----|---|
| | 身分 | 會員 | | | | | | | | | | | | | | | | | | | | | | | | | | | | | | | | |
| | | 贊助會員 | | | | | | | | | | | | | | | | | | | | | | | | | | | | | | | | |
| | 公司 | 中鋼 | 中鋼 | 中興 | 中保 | 中龍 | 興達海基 | 中貿 | 中冠 | 中運 | 中鴻 | 中盈(智揚) | 中聯 | 工會 | 高科磁技 | 中欣 | 中銘 | 中鋼結構 | 中字 | 宏利 | 鑫科 | 中環 | 高捷 | 中鋼光能 | 磁科 | 網際優勢 | 欣欣水泥 | 鋼泰 | 聯鋼 | 台灣車輛 | 福利社 | 鋼幼 | 總計 | |
| 114.12 | 入會 | 4 | 2 | | | | | | | | | | | | | | | | | | | | | | | | | | | | | | 2 | |
| | 歸建 | | | | | | | | | | | | | | | | | | | | | | | | | | | | | | | | | 0 |
| | 退會 | 15 | 1 | 2 | 1 | | | 1 | | | 1 | | | | | 1 | | | | | | | | | | | | | | | | | 7 | |
| 114.12 | | 9173 | 105 | 131 | 83 | 20 | 3 | 12 | 19 | 7 | 6 | 4 | 3 | 5 | 1 | 4 | 3 | 4 | 3 | 4 | 3 | 1 | 2 | 1 | 0 | 1 | 1 | 0 | 1 | 0 | 0 | 0 | 427 | |

3. 會友：1,066 人，入會 0 人，退會 1 人。

| 月份 | 序號 | 1 | 2 | 3 | 4 | 5 | 6 | 7 | 8 | 9 | 10 | 11 | 12 | 13 | 14 | 15 | 16 | 17 | 18 | 19 | 20 | 21 | 22 | 23 | 24 | 25 | 26 | 27 | 28 | 29 | 30 | 總計 | |
|--------|----|----|----|----|-----|------|----|----|----|----|--------|----|----|------|----|-----|------|----|----|----|----|----|------|----|------|------|----|----|------|-----|----|----|------|
| | 身分 | 會友 | | | | | | | | | | | | | | | | | | | | | | | | | | | | | | | |
| | 公司 | 中鋼 | 中機 | 中保 | 中龍 | 興達海基 | 中貿 | 中冠 | 中運 | 中鴻 | 中盈(智揚) | 中聯 | 工會 | 高科磁技 | 中欣 | 中銘 | 中鋼結構 | 中字 | 宏利 | 鑫科 | 中環 | 高捷 | 中鋼光能 | 磁科 | 網際優勢 | 欣欣水泥 | 鋼泰 | 聯鋼 | 台灣車輛 | 福利社 | 鋼幼 | 總計 | |
| 114.12 | 入會 | | | | | | | | | | | | | | | | | | | | | | | | | | | | | | | | 0 |
| | 歸建 | | | | | | | | | | | | | | | | | | | | | | | | | | | | | | | | 0 |
| | 退會 | | | | | | | | | | | | | | | 1 | | | | | | | | | | | | | | | | | 1 |
| 114.12 | | 2 | 94 | 25 | 198 | 0 | 0 | 5 | 0 | 0 | 11 | 0 | 0 | 0 | 0 | 653 | 0 | 0 | 0 | 0 | 0 | 0 | 0 | 0 | 0 | 0 | 0 | 0 | 0 | 0 | 41 | 37 | 1066 |

115 年 01 月份受理慰問金申請計 254 件，給付金額計\$336,200 元：

| 申請種類 | 件數 | 金 額 |
|-------------|-----|---------|
| 會員住院3日以上 | 25 | 40,000 |
| 會員住院21日以上 | 2 | 4,000 |
| 會員公傷住院21日以上 | 1 | 2,400 |
| 家屬住院3日以上 | 197 | 236,400 |
| 家屬住院21日以上 | 15 | 24,000 |
| 家屬死亡 | 14 | 29,400 |
| 合計 | 254 | 336,200 |

四十四、本月份本會舉辦或派員參加講習、訓練、會議活動情形如後：

| 日期 | 主辦單位 | 會議活動名稱 | 參加人員 |
|-----------|--------------|-----------------|---------------|
| 115.01.09 | 高雄市 機械總工會 | 第13屆第24次理、監事會議 | 洪嘉斌君 等 8 人 |
| 115.01.14 | 高雄市 產業總工會 | 第9屆第6次常務理事會會議 | 樊祥霖君 |
| 115.01.20 | 高雄市 機械總工會 | 第13屆第47次常務理事會會議 | 許家斌君 等 3 人 |
| 115.01.21 | 高雄市 產業總工會 | 第9屆第10次理、監事會議 | 黃昭順君 等 6 人 |

四十五、本會調解委員會 01 月份之調解案，計新受理申請 8 件，112-113 年度調解中尚有 3 件，本月完成和解/結案 9 件：

| 序號 | 申請日期 | 單位 | 申請人 | 種類 | 調解委員 | | 和解/結案日期 |
|----|-----------|----|-----|----|------|-----|--------------|
| 1 | 114/05/14 | V4 | 田會員 | 車禍 | 沈哲宇 | 賴保宏 | 115/01/14 和解 |
| 2 | 114/05/26 | Y5 | 張會員 | 車禍 | 廖福城 | 蘇宇祥 | 115/01/14 和解 |
| 3 | 114/10/21 | W2 | 張會員 | 車禍 | 黃一洲 | 林偉強 | 115/01/15 和解 |
| 4 | 114/11/17 | Y6 | 蔡會員 | 財務 | 吳季桓 | 林冠岐 | 115/01/14 和解 |
| 5 | 114/11/21 | T7 | 陳會員 | 車禍 | 林冠岐 | 沈哲宇 | 115/01/22 和解 |
| 6 | 114/12/17 | W3 | 高會員 | 車禍 | 張寶鎔 | 蘇宇祥 | 115/01/22 和解 |
| 7 | 114/12/17 | W6 | 郭會員 | 車禍 | 蔡東武 | 曾志華 | 115/01/14 和解 |
| 8 | 115/01/02 | W4 | 張會員 | 車禍 | 黃一洲 | 蘇宇祥 | 115/01/14 和解 |
| 9 | 115/01/02 | Y6 | 黃會員 | 車禍 | 吳季桓 | 賴保宏 | 調解中 |
| 10 | 115/01/14 | W4 | 林會員 | 車禍 | 沈哲宇 | 黃昭順 | 115/01/15 和解 |
| 11 | 115/01/14 | C3 | 胡會員 | 車禍 | 鄭朕昌 | 林偉強 | 調解中 |
| 12 | 115/01/14 | W3 | 翁會員 | 車禍 | 蘇宇祥 | 戴宇庭 | 調解中 |
| 13 | 115/01/14 | W6 | 黃會員 | 車禍 | 曾志華 | 蔡東武 | 調解中 |
| 14 | 115/01/14 | W4 | 阮會員 | 車禍 | 林冠岐 | 張寶鎔 | 調解中 |
| 15 | 115/01/26 | W2 | 吳會員 | 車禍 | 黃一洲 | 許修維 | 調解中 |

中國鋼鐵股份有限公司企業工會

製表日期：115/02/03

資 產 負 債 表

中華民國115年1月

附
頁數：
二
金 額

| 科目名稱 | 金額 | 科目名稱 | 金額 |
|------------|-------------|--------------|-------------|
| 現金 | 150,000 | 負債 | |
| 銀行存款 | | 暫收款 | 4,553,976 |
| 銀行活期存款 | 17,305,036 | 應付帳款 | () |
| 銀行定期存款 | 68,120,418 | 銷項稅額 | 6,580 |
| 集保戶存款 | 66,667 | 應付會務人員薪給 | () |
| 福利事業部活期存款 | 1,443,588 | 應付理監事職業災害保險費 | () |
| 郵政劃撥儲金帳戶 | 200 | 預收會費 | 29,530 |
| 銀行存款--小計 | 86,935,909 | 預收互助金 | 28,310 |
| 短期投資 | | 負債--合計 | 4,618,410 |
| 投資股票-中鋼/會務 | 81,383,074 | 淨值 | |
| 投資股票-中鋼/工運 | 7,911,439 | 累計結餘 | |
| 投資股票-中鋼/退撫 | 0 | 本月經費結餘 | 4,386,425 |
| 投資股票-鋼福 | 1,170,731 | 上期經費累計結餘 | 165,041,357 |
| 短期投資--小計 | 90,465,244 | 工運補償基金結餘 | 21,887,169 |
| 應收會費 | 0 | 投資股票累計盈餘 | 3,830,721 |
| 暫付款 | 0 | 調解委員會基金結餘 | 221,257 |
| 長期基金 | | 累計結餘--小計 | 195,366,929 |
| 工運補償基金-活存 | 530,325 | 淨值--合計 | 195,366,929 |
| 工運補償基金-定存 | 21,356,844 | | |
| 調解委員會基金-活存 | 221,257 | | |
| 長期基金--小計 | 22,108,426 | | |
| 應收利息 | 325,760 | | |
| 應收帳款 | 0 | | |
| 資產--合計 | 199,985,339 | | |
| 資產總額: | 199,985,339 | 負債及淨值總額: | 199,985,339 |

備註：

一、「暫收款」：(1)保證金1,360,000元+(2)其他暫收款3,193,976元，合計\$4,553,976元

(1)辦理相關業務或長期簽約之廠商，交付保證金以維服務品質，本期下述27間廠商，金額合計 \$1,310,000元

| | | | |
|------------------|---------|------------------|---------|
| ◎天晴文化事業(月刊)保證金 | 10,000元 | ◎第一產物保險公司保證金 | 50,000元 |
| ◎新光產險公司(車險)保證金 | 50,000元 | ◎台灣人壽保險股份有限公司保證金 | 50,000元 |
| ◎遠傳電信股份有限公司保證金 | 50,000元 | ◎康那香企業有限公司保證金 | 50,000元 |
| ◎聯詠生命禮儀服務有限公司保證金 | 50,000元 | ◎秀翔實業有限公司保證金 | 50,000元 |
| ◎台灣普特絲有限公司保證金 | 50,000元 | ◎展基股份有限公司保證金 | 50,000元 |
| ◎國泰人壽保險股份有限公司保證金 | 50,000元 | ◎富山淨水有限公司保證金 | 50,000元 |
| ◎金六福實業股份有限公司保證金 | 50,000元 | ◎隆陽汽車股份有限公司保證金 | 50,000元 |
| ◎特亞馬智能家居有限公司保證金 | 50,000元 | ◎奇美食品股份有限公司保證金 | 50,000元 |
| ◎三葉鍋具實業有限公司保證金 | 50,000元 | ◎真愛天使生物科技有限公司保證金 | 50,000元 |
| ◎可成國際開發有限公司保證金 | 50,000元 | ◎高都汽車股份有限公司保證金 | 50,000元 |
| ◎九和汽車股份有限公司保證金 | 50,000元 | ◎隆陽汽車股份有限公司保證金 | 50,000元 |
| ◎新南智捷汽車公司保證金 | 50,000元 | ◎沃崇勝企業有限公司保證金 | 50,000元 |
| ◎詠川貿易有限公司保證金 | 50,000元 | ◎圓成實業有限公司保證金 | 50,000元 |
| ◎均岱有限公司保證金 | 50,000元 | ◎卡羅特科技有限公司保證金 | 50,000元 |

(2)其他暫收款\$3,193,976元

| | |
|---------------------------------|---------------|
| ◎115.1宏利、鑫科、中碳、中聯資：經常會費及互助金提早入帳 | \$ 5,954元 |
| ◎115年度公益家庭日加購紀念品 | \$ 2,536,000元 |
| ◎115年公益家庭日餐點兌換廠商保證金(共六家) | \$ 600,000元 |
| ◎工運基金定存到期之利息暫存 | \$ 52,022元 |

二、「應收利息」：估列115年度會務定期存款未到期之利息

\$ 325,760元

三、各專戶股票明細如下：

(1)中鋼公司股票7,221,487股，分為二個項目入帳：

| | |
|-----------------------|-----------|
| ◎會 務 6,748,165股，加權平均價 | -7.3975元 |
| ◎工運基金 473,322股，加權平均價 | -10.8199元 |

(2)鋼福育樂公司股票減資後為111,000股，加權平均價

-7.6098元

會計：吳嘉莉

勞資組長：[簽名]

秘書：[簽名]

理事長：[簽名]

115.01支付114.12月會費及互助金收支明細

| 序號 | 單位 | 同仁 | 留職停薪原因 | 日期 | 扣款起 始月份 | 預計 復職月 | 1月會費 12月入帳 | 12月通過 互助金0人 | 經常會費餘 額 | 互助金餘額 | 預收餘額 |
|--------|----|-----|--------|-----------------------|------------|-----------|---------------|----------------|------------|--------|--------|
| 1 | Y5 | 石○○ | 育嬰留職停薪 | 留停22個月 (自113.06.12生效) | 113.08 | 115.04 | 293 | | 1,016 | 2,660 | 3,676 |
| 2 | T6 | 邱○○ | 育嬰留職停薪 | 留停12個月 (自114.05.01生效) | 114.06 | 115.04 | 293 | | 1,028 | 1,520 | 2,548 |
| 3 | C5 | 蕭○○ | 育嬰留職停薪 | 留停4個月 (自114.05.09生效) | 114.07 | 115.03 | 293 | | 245 | 950 | 1,195 |
| 4 | Y5 | 周○○ | 育嬰留職停薪 | 留停12個月 (自114.05.22生效) | 114.07 | 115.05 | 293 | | 1,465 | 1,710 | 3,175 |
| 5 | T2 | 黃○○ | 育嬰留職停薪 | 留停6個月 (自114.06.30生效) | 114.08 | 114.12 | 293 | | 0 | 570 | 570 |
| 6 | Y5 | 林○○ | 育嬰留職停薪 | 留停6個月 (自114.07.01生效) | 114.08 | 114.12 | 293 | | 0 | 570 | 570 |
| 7 | W3 | 陳○○ | 育嬰留職停薪 | 留停24個月 (自114.07.01生效) | 114.08 | 116.6 | 293 | | 5,274 | 3,990 | 9,264 |
| 8 | W2 | 張○○ | 育嬰留職停薪 | 留停5個月 (自114.07.13生效) | 114.09 | 114.12 | 293 | | 0 | 380 | 380 |
| 9 | T2 | 邱○○ | 育嬰留職停薪 | 留停6個月 (自114.09.05生效) | 114.11 | 115.03 | 293 | | 879 | 950 | 1,829 |
| 10 | H3 | 莊○○ | 育嬰留職停薪 | 留停9個月 (自114.09.24生效) | 114.11 | 115.06 | 293 | | 1,758 | 1,520 | 3,278 |
| 11 | F3 | 邱○○ | 育嬰留職停薪 | 留停18個月 (自114.10.03生效) | 114.12 | 116.04 | 293 | | 4,688 | 3,230 | 7,918 |
| 12 | F2 | 李○○ | 育嬰留職停薪 | 留停8個月 (自114.10.27生效) | 114.12 | 115.06 | 293 | | 1,758 | 1,330 | 3,088 |
| 13 | C3 | 林○○ | 育嬰留職停薪 | 留停6個月 (自114.10.21生效) | 114.12 | 115.05 | 293 | | 1,172 | 950 | 2,122 |
| 14 | W5 | 陳○○ | 育嬰留職停薪 | 留停4個月 (自114.10.28生效) | 114.12 | 115.02 | 293 | | 586 | 570 | 1,156 |
| 15 | T2 | 張○○ | 育嬰留職停薪 | 留停8個月 (自114.10.13生效) | 114.12 | 115.06 | 293 | | 1,758 | 1,330 | 3,088 |
| 16 | C3 | 林○○ | 育嬰留職停薪 | 留停6個月 (自114.10.11生效) | 114.12 | 115.05 | 293 | | 1,172 | 950 | 2,122 |
| 17 | H2 | 楊○○ | 育嬰留職停薪 | 留停6個月 (自114.11.03生效) | 115.01 | 115.05 | 293 | | 1,465 | 1,140 | 2,605 |
| 18 | T2 | 劉○○ | 當兵留職停薪 | 留停4個月 (自114.11.24生效) | 115.01 | 115.03 | 293 | | 879 | 760 | 1,639 |
| 19 | T2 | 朱○○ | 當兵留職停薪 | 留停4個月 (自114.11.24生效) | 115.01 | 115.03 | 293 | | 879 | 760 | 1,639 |
| 20 | W3 | 高○○ | 育嬰留職停薪 | 留停3個月 (自114.11.30生效) | 115.01 | 115.02 | 293 | | 586 | 570 | 1,156 |
| 21 | F4 | 岩○○ | 育嬰留職停薪 | 留停6個月 (自114.12.15生效) | 115.02 | 115.06 | | | 1,758 | 1,140 | 2,898 |
| 22 | W2 | 周○○ | 當兵留職停薪 | 留停4個月 (自115.1.6生效) | 115.03 | 115.05 | | | 1,172 | 760 | 1,932 |
| 1月帳列金額 | | | | | | | 5,860 | 0 | 29,538 | 28,310 | 57,848 |

*經常會費：扣款12月會費，共→ 20人

復職-預收款待歸還或補不足額明細

| 序號 | 單位 | 同仁 | 留職原因 | 日期 | 扣款起 始月份 | 復職日 | 歸還或補不足額 | 經常會費餘 額 | 互助金 餘額 | 預收餘額 |
|----|----|-----|--------|-----------------------|------------|--------|---------|------------|-----------|-------|
| 1 | A1 | 李○○ | 育嬰留職停薪 | 留停12個月 (自113.12.23生效) | 114.02 | 114.12 | 歸還 | 185 | 1,140 | 1,325 |
| 2 | F2 | 洪○○ | 育嬰留職停薪 | 留停6個月 (自114.06.23生效) | 114.08 | 114.12 | 歸還 | 293 | 570 | 863 |

2,188

中國鋼鐵股份有限公司企業工會

經費損益表

製表日期：115/2/2

損益年月：115年1月01日至115年1月31日

單位：元

| 科目名稱 | 本月數 | 上期累計數 | 本期累計數 | 本年度預算數 | 預算數餘(絀) | 本期累計執行率 |
|------------|-----------|-------|-----------|------------|------------|---------|
| 人會費 | 3,516 | 0 | 3,516 | 202,170 | 198,654 | 1.74% |
| 經常會費 | 2,812,800 | 0 | 2,812,800 | 34,105,200 | 31,292,400 | 8.25% |
| 勞工教育補助費 | 0 | 0 | 0 | 3,498,693 | 3,498,693 | 0.00% |
| 優秀會員觀摩補助費 | 0 | 0 | 0 | 2,625,000 | 2,625,000 | 0.00% |
| 勞動節活動補助費 | 0 | 0 | 0 | 68,250 | 68,250 | 0.00% |
| 康樂活動補助費 | 0 | 0 | 0 | 7,675,000 | 7,675,000 | 0.00% |
| 董監事車馬補助費 | 15,000 | 0 | 15,000 | 198,000 | 183,000 | 7.58% |
| 董監事酬勞金 | 0 | 0 | 0 | 0 | 0 | 0.00% |
| 利息收入-會務活存 | 0 | 0 | 0 | 81,000 | 81,000 | 0.00% |
| 利息收入-集保戶 | 0 | 0 | 0 | 448 | 448 | 0.00% |
| 利息收入-定存 | 0 | 0 | 0 | 1,086,750 | 1,086,750 | 0.00% |
| 利息收入-福利事業部 | 0 | 0 | 0 | 8,100 | 8,100 | 0.00% |
| 股利收入 | 0 | 0 | 0 | 857,966 | 857,966 | 0.00% |
| 其他收入 | 0 | 0 | 0 | 90,000 | 90,000 | 0.00% |
| 互助金收入 | 0 | 0 | 0 | 24,510,000 | 24,510,000 | 0.00% |
| 福利事業部收入 | 131,720 | 0 | 131,720 | 1,600,000 | 1,468,280 | 8.23% |
| 未婚聯誼活動補助費 | 0 | 0 | 0 | 645,000 | 645,000 | 0.00% |
| 收入合計 | 2,963,036 | 0 | 2,963,036 | 77,251,577 | 74,288,541 | 3.84% |

| | | | | | | |
|------------|------------|---|------------|------------|------------|---------|
| 會務人員薪給 | 148,000 | 0 | 148,000 | 6,317,828 | 6,169,828 | 2.34% |
| 組織活動費 | 187,100 | 0 | 187,100 | 3,682,500 | 3,495,400 | 5.08% |
| 教育訓練費用 | 88,734 | 0 | 88,734 | 9,835,000 | 9,746,266 | 0.90% |
| 慰問費 | 352,570 | 0 | 352,570 | 5,445,000 | 5,092,430 | 6.48% |
| 勞動節活動費 | 0 | 0 | 0 | 156,900 | 156,900 | 0.00% |
| 優秀會員觀摩活動費 | 0 | 0 | 0 | 4,604,500 | 4,604,500 | 0.00% |
| 子女教育獎學金 | 0 | 0 | 0 | 914,400 | 914,400 | 0.00% |
| 文宣活動費 | 99,306 | 0 | 99,306 | 1,495,000 | 1,395,694 | 6.64% |
| 公共關係費 | 12,986 | 0 | 12,986 | 370,000 | 357,014 | 3.51% |
| 社會服務費 | 0 | 0 | 0 | 50,000 | 50,000 | 0.00% |
| 辦理服務工作費 | 631,035 | 0 | 631,035 | 3,853,090 | 3,222,055 | 16.38% |
| 康樂活動費 | -3,911,020 | 0 | -3,911,020 | 11,802,500 | 15,713,520 | -33.14% |
| 抗爭陳情活動費 | 0 | 0 | 0 | 200,000 | 200,000 | 0.00% |
| 議事活動費 | 0 | 0 | 0 | 130,000 | 130,000 | 0.00% |
| 理監事職業災害保險費 | 0 | 0 | 0 | 44,064 | 44,064 | 0.00% |
| 工安活動費 | 740,030 | 0 | 740,030 | 765,000 | 24,970 | 96.74% |
| 互助金 | 0 | 0 | 0 | 24,510,000 | 24,510,000 | 0.00% |
| 勞動事務研究費 | 0 | 0 | 0 | 50,000 | 50,000 | 0.00% |
| 繳市機總工會費 | 36,692 | 0 | 36,692 | 446,400 | 409,708 | 8.22% |
| 繳市產總工會費 | 45,865 | 0 | 45,865 | 558,000 | 512,135 | 8.22% |
| 繳高雄市總工會會費 | 3,750 | 0 | 3,750 | 45,000 | 41,250 | 8.33% |
| 購置費 | 27,930 | 0 | 27,930 | 776,000 | 748,070 | 3.60% |
| 文具事務費 | 23,494 | 0 | 23,494 | 490,000 | 466,506 | 4.79% |
| 其他支出 | 0 | 0 | 0 | 50,000 | 50,000 | 0.00% |

中國鋼鐵股份有限公司企業工會
經費損益表

製表日期：115/2/2

損益年月：115年1月01日至115年1月31日

單位：元

| | | | | | | |
|---------|------------|---|------------|------------|------------|--------|
| 會計師簽證費 | 0 | 0 | 0 | 100,000 | 100,000 | 0.00% |
| 福利事業部支出 | 90,139 | 0 | 90,139 | 335,000 | 244,861 | 26.91% |
| 預備金 | 0 | 0 | 0 | 200,000 | 200,000 | 0.00% |
| 支出合計 | -1,423,389 | 0 | -1,423,389 | 77,226,182 | 78,649,571 | -1.84% |
| 本期結餘 | 4,386,425 | 0 | 4,386,425 | 25,395 | -4,361,030 | |

| 科目名稱 | 本月數 | 上期累計數 | 本期累計數 | 本年度預算數 | 預算數餘(絀) | 本期累計執行率 |
|-------------|-----------|-------|-----------|--------|------------|---------|
| 股利收入-工運補償基金 | 0 | 0 | 0 | 47,332 | 47,332 | 0.00% |
| 專款收入合計 | 0 | 0 | 0 | 47,332 | 47,332 | 0.00% |
| 工運補償基金-結餘分配 | 0 | 0 | 0 | 20,000 | 20,000 | 0.00% |
| 專款費用合計 | 0 | 0 | 0 | 20,000 | 20,000 | |
| 專款本期結餘 | 0 | 0 | 0 | 27,332 | 27,332 | |
| 本期結餘(含專款) | 4,386,425 | 0 | 4,386,425 | 52,727 | -4,333,698 | |

會計：吳蕙莉
115.2.2

勞資組長：[簽名]
115.2.2

主任秘書：[簽名]
115.2.2

理事長：[簽名]
115.02.02

本期累計數-支出

本期累計數-收入

動支比例 -1,423,389 ÷ 2,963,036 -48%

(扣除互助金部分) -1,423,389 ÷ 2,963,036 -48%

115.01支付114.12月會費及互助金收支明細

| 序號 | 單位 | 同仁 | 留職停薪原因 | 日期 | 扣款起 始月份 | 預計 復職月 | 1月會費 12月入帳 | 12月通過 互助金0人 | 經常會費餘 額 | 互助金餘額 | 預收餘額 |
|--------|----|-----|--------|-----------------------|------------|-----------|---------------|----------------|------------|--------|--------|
| 1 | Y5 | 石○○ | 育嬰留職停薪 | 留停22個月 (自113.06.12生效) | 113.08 | 115.04 | 293 | | 1,016 | 2,660 | 3,676 |
| 2 | T6 | 邱○○ | 育嬰留職停薪 | 留停12個月 (自114.05.01生效) | 114.06 | 115.04 | 293 | | 1,028 | 1,520 | 2,548 |
| 3 | C5 | 蕭○○ | 育嬰留職停薪 | 留停4個月 (自114.05.09生效) | 114.07 | 115.03 | 293 | | 245 | 950 | 1,195 |
| 4 | Y5 | 周○○ | 育嬰留職停薪 | 留停12個月 (自114.05.22生效) | 114.07 | 115.05 | 293 | | 1,465 | 1,710 | 3,175 |
| 5 | T2 | 黃○○ | 育嬰留職停薪 | 留停6個月 (自114.06.30生效) | 114.08 | 114.12 | 293 | | 0 | 570 | 570 |
| 6 | Y5 | 林○○ | 育嬰留職停薪 | 留停6個月 (自114.07.01生效) | 114.08 | 114.12 | 293 | | 0 | 570 | 570 |
| 7 | W3 | 陳○○ | 育嬰留職停薪 | 留停24個月 (自114.07.01生效) | 114.08 | 116.6 | 293 | | 5,274 | 3,990 | 9,264 |
| 8 | W2 | 張○○ | 育嬰留職停薪 | 留停5個月 (自114.07.13生效) | 114.09 | 114.12 | 293 | | 0 | 380 | 380 |
| 9 | T2 | 邱○○ | 育嬰留職停薪 | 留停6個月 (自114.09.05生效) | 114.11 | 115.03 | 293 | | 879 | 950 | 1,829 |
| 10 | H3 | 莊○○ | 育嬰留職停薪 | 留停9個月 (自114.09.24生效) | 114.11 | 115.06 | 293 | | 1,758 | 1,520 | 3,278 |
| 11 | F3 | 邱○○ | 育嬰留職停薪 | 留停18個月 (自114.10.03生效) | 114.12 | 116.04 | 293 | | 4,688 | 3,230 | 7,918 |
| 12 | F2 | 李○○ | 育嬰留職停薪 | 留停8個月 (自114.10.27生效) | 114.12 | 115.06 | 293 | | 1,758 | 1,330 | 3,088 |
| 13 | C3 | 林○○ | 育嬰留職停薪 | 留停6個月 (自114.10.21生效) | 114.12 | 115.05 | 293 | | 1,172 | 950 | 2,122 |
| 14 | W5 | 陳○○ | 育嬰留職停薪 | 留停4個月 (自114.10.28生效) | 114.12 | 115.02 | 293 | | 586 | 570 | 1,156 |
| 15 | T2 | 張○○ | 育嬰留職停薪 | 留停8個月 (自114.10.13生效) | 114.12 | 115.06 | 293 | | 1,758 | 1,330 | 3,088 |
| 16 | C3 | 林○○ | 育嬰留職停薪 | 留停6個月 (自114.10.11生效) | 114.12 | 115.05 | 293 | | 1,172 | 950 | 2,122 |
| 17 | H2 | 楊○○ | 育嬰留職停薪 | 留停6個月 (自114.11.03生效) | 115.01 | 115.05 | 293 | | 1,465 | 1,140 | 2,605 |
| 18 | T2 | 劉○○ | 當兵留職停薪 | 留停4個月 (自114.11.24生效) | 115.01 | 115.03 | 293 | | 879 | 760 | 1,639 |
| 19 | T2 | 朱○○ | 當兵留職停薪 | 留停4個月 (自114.11.24生效) | 115.01 | 115.03 | 293 | | 879 | 760 | 1,639 |
| 20 | W3 | 高○○ | 育嬰留職停薪 | 留停3個月 (自114.11.30生效) | 115.01 | 115.02 | 293 | | 586 | 570 | 1,156 |
| 21 | F4 | 岩○○ | 育嬰留職停薪 | 留停6個月 (自114.12.15生效) | 115.02 | 115.06 | | | 1,758 | 1,140 | 2,898 |
| 22 | W2 | 周○○ | 當兵留職停薪 | 留停4個月 (自115.1.6生效) | 115.03 | 115.05 | | | 1,172 | 760 | 1,932 |
| 1月帳列金額 | | | | | | | 5,860 | 0 | 29,538 | 28,310 | 57,848 |

*經常會費：扣款12月會費：共

20人

復職-預收款待歸還或補不足額明細

| 序號 | 單位 | 同仁 | 留職原因 | 日期 | 扣款起 始月份 | 復職日 | 歸還或補不足額 | 經常會費餘 額 | 互助金 餘額 | 預收餘額 |
|----|----|-----|--------|-----------------------|------------|--------|---------|------------|-----------|-------|
| 1 | A1 | 李○○ | 育嬰留職停薪 | 留停12個月 (自113.12.23生效) | 114.02 | 114.12 | 歸還 | 185 | 1,140 | 1,325 |
| 2 | F2 | 洪○○ | 育嬰留職停薪 | 留停6個月 (自114.06.23生效) | 114.08 | 114.12 | 歸還 | 293 | 570 | 863 |

中國鋼鐵股份有限公司企業工會

製表日期:115/02/03

總分類帳

起始日期: 1150101 終止日期: 1150131

頁數: 1 / 4

日期 傳票號碼 摘要 借方金額 貸方金額

| 科目:入會費 | | 科目代號:4111001 | | |
|---------|------------|-------------------|-----|-------|
| 1150113 | T115010042 | 114.12中鋼4名新進人員入會費 | | 3,516 |
| | | | 合計: | 3,516 |

| 科目:經常會費 | | 科目代號:4111002 | | |
|---------|------------|--------------|-----|-----------|
| 1150113 | T115010042 | 114.12經常會費收入 | | 2,812,800 |
| | | | 合計: | 2,812,800 |

| 科目:董事車馬補助費 | | 科目代號:4117000 | | |
|------------|------------|---------------|-----|--------|
| 1150113 | T115010040 | 115.01董事車馬補助費 | | 15,000 |
| | | | 合計: | 15,000 |

| 科目:福利事業部收入 | | 科目代號:4126000 | | |
|------------|------------|---------------------------------|-----|---------|
| 1150120 | T115010048 | 中宇環保工程股份有限公司場地費之淨額收入 | | 2,222 |
| | T115010049 | 115.01新光產物保險股份有限公司高雄分公司場地費之淨額收入 | | 45,000 |
| | T115010050 | 115.01第一產物保險股份有限公司場地費之淨額收入 | | 45,000 |
| | T115010051 | 115.01聯詠生命禮儀服務有限公司場地費之淨額收入 | | 13,000 |
| | T115010052 | 115.01遠傳電信股份有限公司場地費之淨額收入 | | 5,000 |
| | T115010053 | 可成國際開發有限公司場地費之淨額收入 | | 6,374 |
| 1150121 | T115010055 | 115.1台灣人壽保險股份有限公司場地費之淨額收入 | | 15,000 |
| 1150130 | T115010078 | 華旭化工廠場地費之淨額收入 | | 124 |
| | | | 合計: | 131,720 |

| 科目:會務人員薪給 | | 科目代號:5111001 | | |
|-----------|------------|----------------|---------|---------|
| 1150126 | T115010066 | 會務人員尾牙會餐費 | 6,000 | |
| 1150112 | T115010032 | 115.01會務人員月中借支 | 142,000 | |
| | | | 合計: | 148,000 |

| 科目:組織活動費 | | 科目代號:5112001 | 茶水費領款共 58組 | |
|----------|------------|--------------------------|------------|---------|
| 1150121 | T115010054 | 支付1月2-19日(12個工作天)小組會議茶水費 | 85,500 | |
| 1150130 | T115010080 | 支付1月20-30日(9個工作天)小組會議茶水費 | 101,600 | |
| | | | 合計: | 187,100 |

| 科目:教育訓練費用 | | 科目代號:5112002 | | |
|-----------|------------|-------------------|--------|--------|
| 1150113 | T115010033 | 辦理115年度代表講習團體服之費用 | 88,734 | |
| | | | 合計: | 88,734 |

| 科目:慰問費 | | 科目代號:5112003 | | |
|--------|--|--------------|--|--|
| | | | | |

中國鋼鐵股份有限公司企業工會

製表日期:115/02/03

總分類帳

起始日期: 1150101 終止日期: 1150131

頁數: 2 / 4

| 日期 | 傳票號碼 | 摘要 | 借方金額 | 貸方金額 |
|---------|------------|----------------------------|---------|--------|
| 1150107 | T115010024 | 114年12月份輓聯及高架花籃費用(合興) | 15,950 | |
| | T115010025 | 114年12月份請聯詠代訂高架花籃費用 | 2,000 | |
| | T115010026 | 114年12月份向綺麗屋訂購高架花籃費用 | 8,030 | |
| | T115010027 | 114.12慰問費歸費 | | 40,700 |
| 1150115 | T115010045 | 115年1月慰問金撥款(兆豐代付第1次):共38件 | 68,300 | |
| | T115010046 | 115年1月慰問金撥款(郵局代付第1次):共112件 | 150,200 | |
| 1150101 | T115010007 | 預支115年1月第1次慰問零用金 | 50,000 | |
| 1150122 | T115010056 | 115年1月慰問金撥款(郵局代付第2次):共51件 | 65,900 | |
| | T115010057 | 115年1月慰問金撥款(兆豐代付第2次):共20件 | 24,800 | |
| 1150123 | T115010062 | 火災災害之住所損毀慰問金(1件) | 3,000 | |
| | T115010063 | 115年1月慰問金之匯款費(2筆) | 60 | |
| 1150126 | T115010068 | 115年1月份向國寶禮儀公司訂購高架花籃費用 | 5,030 | |
| 合計: | | | 393,270 | 40,700 |

科目:文宣活動費 科目代號:5112007

| | | | | |
|---------|------------|------------------|--------|--|
| 1150126 | T115010071 | 印製中鋼勞工第322期印刷費 | 74,011 | |
| | T115010072 | 中鋼勞工月刊第322期稿費 | 21,200 | |
| 1150120 | T115010047 | 製作中鋼勞工月刊精裝合訂本之費用 | 4,095 | |
| 合計: | | | 99,306 | |

科目:公共關係費 科目代號:5112008

| | | | | |
|---------|------------|--------------------------------------|--------|--|
| 1150108 | T115010030 | 高雄國稅局工會訂於115.01.17召開第6-3次會員大會,本會回贈禮金 | 1,200 | |
| 1150115 | T115010043 | 漢翔工會、台船工會115.01.13蒞會拜訪,本會宴請友會餐敘 | 6,186 | |
| 1150101 | T115010010 | 115.01.14味全工會召開第15-2次會員大會,本會回贈禮金 | 2,000 | |
| | T115010011 | 115.01.07高雄市環保局召開第4-3次會員大會,本會回贈禮金 | 2,000 | |
| 1150126 | T115010065 | 115.02.25光陽工會召開第15-4次會員代表大會,本會回贈禮金 | 1,600 | |
| 合計: | | | 12,986 | |

科目:辦理服務工作費 科目代號:5112011

| | | | | |
|---------|------------|--------------------------------|--------|--|
| 1150123 | T115010064 | 115年1月退休會員34位,本會致贈榮退紀念品費用(含匯費) | 62,250 | |
| 1150122 | T115010058 | 115.1.20理事長拜會台北經濟部之交通費 | 2,600 | |
| 1150101 | T115010012 | 114年12月份會員及子女申請結婚禮金11件 | 24,200 | |

中國鋼鐵股份有限公司企業工會

製表日期:115/02/03

總分類帳

起始日期：1150101 終止日期：1150131

頁數：3 / 4

| 日期 | 傳票號碼 | 摘要 | 借方金額 | 貸方金額 |
|-------------|------------|---|----------|-----------|
| 1150115 | T115010044 | 115.1.13監事謝志勝參加味全工會代表大會之交通費 | 1,405 | |
| 1150107 | T115010029 | 本會2位律師法律諮詢服務費一年期(115.01.01-115.12.31)含匯費 | 240,060 | |
| 1150113 | T115010035 | 115.01.08理事長偕同監事會召集人、主任秘書、服務組秘書拜會台灣靜寧扶水公益協會、聖功社會福利慈善基金會、勵馨社會福利事業基金會之誤餐費 | 1,320 | |
| | T115010036 | 115.1.9(五)年度尾牙聯誼餐會費用(含匯費) | 299,200 | |
| 合計： | | | 631,035 | |
| 科目：康樂活動費 | | 科目代號:5112012 | | |
| 1150101 | T115010001 | 印製115年公益家庭日活動摸彩券之費用 | 21,320 | |
| | T115010002 | 沖轉負數T115010001傳票 | - 21,320 | |
| | T115010003 | 115年度公益家庭日活動報名費 | | 3,940,700 |
| | T115010014 | 115年度公益家庭日餐盒評選費 | 1,150 | |
| 1150122 | T115010059 | 115年度公益家庭日衛武營場勘之誤餐費 | 7,210 | |
| 1150130 | T115010081 | 印製115年公益家庭日活動摸彩券之費用 | 21,320 | |
| 合計： | | | 29,680 | 3,940,700 |
| 科目：工安活動費 | | 科目代號:5112017 | | |
| 1150101 | T115010013 | 115年度職安宣導活動宣導品訂金 | 740,030 | |
| 合計： | | | 740,030 | |
| 科目：繳市機總工會費 | | 科目代號:5113001 | | |
| 1150107 | T115010021 | 繳交114.12高雄市機械總工會會費 | 36,692 | |
| 合計： | | | 36,692 | |
| 科目：繳市產總工會費 | | 科目代號:5113003 | | |
| 1150107 | T115010021 | 繳交114.12高雄市產業總工會會費 | 45,865 | |
| 合計： | | | 45,865 | |
| 科目：繳高雄市總工會費 | | 科目代號:5113006 | | |
| 1150107 | T115010021 | 繳交114.12高雄市總工會會費 | 3,750 | |
| 合計： | | | 3,750 | |
| 科目：購置費 | | 科目代號:5114001 | | |
| 1150113 | T115010037 | 辦理EIP獎學金系統優化設計第一階段費用 | 24,255 | |
| 1150126 | T115010067 | 辦理本會大會議室單槍投影機送修之費用 | 3,675 | |
| 合計： | | | 27,930 | |

中國鋼鐵股份有限公司企業工會

製表日期:115/02/03

總分類帳

起始日期：1150101 終止日期：1150131

頁數：4 / 4

| 日期 | 傳票號碼 | 摘要 | 借方金額 | 貸方金額 |
|------------|------------|--------------------------|--------|------|
| 科目：文具事務費 | | 科目代號:5114002 | | |
| 1150126 | T115010069 | 114.12光世代月租費及Hi Net上網費 | 1,553 | |
| | T115010070 | 製作第15屆新幹部名片之費用 | 15,600 | |
| 1150113 | T115010034 | 114.12秘書處會務影印費用(含匯費) | 3,180 | |
| 1150101 | T115010006 | 114.12月郵資費用 | 1,734 | |
| 1150107 | T115010020 | 114.12電話費 | 1,427 | |
| 合計： | | | 23,494 | |
| 科目：福利事業部支出 | | 科目代號:5119000 | | |
| 1150101 | T115010015 | 退還旺德電通股份有限公司保證金之匯費 | 30 | |
| 1150102 | T115010016 | 購買115年1-2月份統一發票（三聯式+副聯） | 19 | |
| | T115010017 | 協助慈善機構及弱勢團體辦理公益福利相關工作之費用 | 90,000 | |
| 1150107 | T115010019 | 退還台灣普特絲有限公司保證之匯費 | 30 | |
| 1150101 | T115010004 | 退還日商安得士股份有限公司台灣分公司保證金之匯費 | 30 | |
| 1150123 | T115010060 | 退還華旭化工廠保證金之匯費 | 30 | |
| 合計： | | | 90,139 | |

理 事 會 歷 次 議 案 追 蹤 情 形

* 本 次 會 議 討 論 部 份

| 編號 | 權責單位 | 提案內容 | 會次 | 案號 | 執行情形 | 相關日期 | 負責人 |
|----|------|---|-----------|----|--|-------------------------------------|-------|
| 一 | AI | 請公司依103年6月9日之勞資協商共識，盡速針對平衡性調薪相關規定召開檢討會議，使平衡性調薪方案得以與時俱進。 | 13-4 代表大會 | 五 | 本會於108年下半年即針對本案成立專案小組洽洽公司進行協商，惟適逢疫情衝擊、鋼鐵市場萎縮，導致公司營收不佳，勞資協商亦難達共識，惟目前實際鋼鐵市場景氣已逐步復甦，將請專案小組於明(110)年度儘速再洽洽公司開協商。 本案於9/2召開平衡性調薪後檢核會議，並邀C3列席說明該單位內平衡性調薪後之差異比較，其餘單位將再另行安排時間開會檢討。 本案已併薪架構調整案送交研究委員會研議，待研議完成後再洽洽公司開協商。 研究委員會於113.05.16、114.01.20、114.03.24、114.06.27、114.09.22、114.10.20洽洽公司協商薪幅表調整機制、經驗加敘、新進考評列等、平衡性調薪調整等議題。 本案目前仍持續追蹤。 | 109.12.25 110.11.11 111.07.14 | |
| 二 | AI | 建請公司的薪幅表考慮增加基本工資調漲之變因。 | 14-1 代表大會 | 九 | 本案送理事會研議辦理。 本案已送交研究委員會研議工會版之薪幅架構，待研議完成後再洽洽公司開協商。 研究委員會於113.05.16、114.01.20、114.03.24、114.06.27、114.09.22、114.10.20洽洽公司協商薪幅表調整機制、經驗加敘、新進考評列等、平衡性調薪調整等議題。 本案目前仍持續追蹤中。 | 115.02.13 110.12.29 111.07.14 | 研究委員會 |
| 三 | AI | 建請公司針對五年內屆退人員辦理優惠離退方案，讓資深人員可選擇優退方案或配合職務調整。 | 14-28 理事會 | 臨一 | 送請勞資代表研議。 本案目前仍持續追蹤中。 | 115.02.13 113.04.19 115.02.13 | 勞資委員會 |
| 四 | AI | 建請修改「中國鋼鐵公司企業工會代表席次計算與分配實施要點」。 | 15-1 代表大會 | 四 | 送請組訓組研議。 本案目前仍持續追蹤中。 | 114.12.31 115.02.13 | 組訓組 |

備註：已註記「※」記號者已於理事會討論確認結案或銷案，除於當月份理事會記錄中記載外，次月份理事會議程將不再有文字記錄。



附件
170

國立中正大學 函

地址：嘉義縣民雄鄉大學路一段168號
承辦人：洪秀華
電話：05-2720411#22302
傳真：05-2720559
E-Mail：labor@ccu.edu.tw

812

高雄市小港區中鋼路1號

受文者：中鋼公司企業工會

擬請陳校於常理會報告

周國廷 115.01.28
任奇明 115.1.28
楊記言 115.01.28

發文日期：中華民國115年1月15日

發文字號：中正勞工字第1152200010號

速別：普通件

密等及解密條件或保密期限：

附件：114勞工系校外實習手冊.pdf、國立中正大學勞工關係學系校外實習機構意願調查表.odt

主旨：本校勞工關係學系於115年暑假期間辦理實習課程，請貴會協助提供實習名額，請查照惠復。

說明：

- 一、為培育學生理論與實務學習之連貫與整體性，藉此認識工作職場之組織環境，規劃學士班三年級學生於暑期以一個月實習為原則，實習起訖日期可依貴會狀況調整。
- 二、實習期間將為每位學生投保「大專校院校外實習學生團體保險」，提供實習之機構須與本校簽訂大專校院校外實習合約並規劃實習內容及相關事宜。
- 三、本實習課程將依貴會允諾之實習名額開放學生視個人需求選填實習機構，因而可能致貴會無學生選填或實習學生人數低於貴機構所允諾名額之情事，尚請諒察。
- 四、檢附本校勞工關係學系學生校外實習手冊，若有意提供實習名額，請填妥「校外實習機構意願調查表」後於115年2月6日以前回復本校勞工關係學系。
- 五、如有實習相關問題，請聯繫實習課程助教：吳沛昌助教(電話0958-302-619)；楊博程助教(電話0912-423-959)或暑期實習信箱：cculr.internship@gmail.com。

馬奇

中鋼公司企業工會第十五屆第二次常務理事會會議記錄

附件
A

壹、時間：中華民國 115 年 02 月 03 日上午八時卅分

貳、地點：本會會議室

參、出席人員：楊乙記、李澄瑛、陳勝雄、王國賢、鄭鈺民、楊益全、董佳鈞、
胡照宏、林桂維

肆、列席人員：彭漢廷、紀省帆

伍、主席：楊理事長乙記

紀錄：周威穎

陸、報告及討論決議事項：

一、本會會務持有工運基金及理事長直選保證金沒入合併定存(存單號碼：702521)以及 114.06.13 定存利息 52,022 元(原存單編號：702419)、工運活期存款轉定存 500,000 元，總金額 2,579,873 元。(詳附件 A-1)

決議：通過以固定利率辦理續存。

二、本會推選 115 年度調解委員會主席、副主席案。

決議：推選 W322 張寶鎔擔任主席、W164 簡丞斌擔任副主席。

三、本會第十五屆研究委員人選委員推選案。

決議：通過由工會楊乙記、H61 杜敬忠、T11 林冠岐、W5S 吳繼清、Y52 林桂維、Y52 康振榮、W42 馬志瑋、W11 林瑞龍、W23 鄭龍君、W39 陳家祥擔任研究委員。

四、有關國立中正大學勞工關係學系來函申請今年度暑期實習生名額事宜。

(詳附件 A-2)

決議：通過，送理事會討論。

擬請陳校

柒、臨時動議：(無)

周威穎

楊乙記

捌、散會。(同日上午十時廿五分)

115.02.04

115-2-4

115-02-04

中鋼公司企業工會 115 年 02 月份組訓組座談會議記錄

壹、時間：中華民國 115 年 02 月 03 日下午 12 時 30 分

貳、地點：本會會議室

參、出席人員：王國賢、王昭允、謝志勝、林瑞龍、鄭龍君

肆、列席人員：

伍、主席：王國賢

紀錄：吳振毅

陸、討論與報告事項：

一、114 年度第一學期會員自行進修勞動事務教育獎學金計劃。(詳如附件一)

說明：依據 115 年度組訓組計劃辦理，期鼓勵會員及贊助會員自行進修勞工相關知識及技能。

決議：通過，爰例辦理本次補助計劃，並送請理事會報告。

二、115 年度小組長(普查)改選事宜。

說明：(一)依據本會小組組織及辦事細則小組成立以工作時地分布情形設立小組，人數最少不得低於 7 人，目前工會有 827 小組，共 25 組低於 7 人(附件二)，建議未滿 7 人之小組做檢討合併。

(二)依據本會小組組織及辦事細則辦理改選，規劃於 04/07 辦理小組長改選公告，04/27~04/28 進行選票分裝，05/04~05/07 領取選票，05/13~05/15 進行小組長改選作業，印製選票預算 10,500 元。

(三)有關本會章程辦法規範之各小組最低人數，是否需要由 7 人提升至 10-12 人討論。

決議：1. 通知未滿 7 人之小組及相關轄區代表及理監事協助調整，並列本組追蹤事項每月提報。

2. 請各小組於 04/17 前填寫小組成員異動單，調整該組正確人員後，繳回本會。

3. 有關小組最低人數，擬維持現行規定，並確實依章程及相關辦法辦理；未滿 7 人者，將提報檢討，並予以解散，併入其他小組。

柒、臨時動議：

一、115 年 03 月組會時間：3 月 4 號下午 13:00。

擬：陳松林，送理事會報告

吳振毅
1150203

王昭允
115-25

謝志勝
115.02.05

捌、散會時間：當日下午 16:30。

中國鋼鐵公司企業工會會員自行進修勞動事務教育獎學金實施辦法

附件

97年09月16日 第十屆第九次理事會修訂通過

100年11月02日 第十一屆第二次臨時理事會修訂辦法名稱

111年04月20日 第十四屆第四次理事會修訂第1、2、3、4條

第一條 為提升勞工知識及技能，厚植本會人力資本，特訂定本辦法。

第二條 本辦法係指具有本會會員或贊助會員資格，入會已滿六個月者，在不影響工作情形下，利用公餘時間自行報名參加國內大學院校、政府開辦或受公部門委託辦理機關開設之勞動事務相關聯之學分班、學位或經理事會通過之勞工教育訓練班進修課程。

前項所稱之勞動事務教育包括：勞工大學、勞工研究所開設之必修課程或相關系所、政府開辦或受公部門委託辦理機關或經理事會通過之勞動問題、勞動政策、勞動立法、工會組織、勞資關係、團體協商、勞動條件、勞工福利、勞工保險、勞工輔導、勞工運動、職業安全衛生、就業安全、勞動文史知能等由本會常務理事會認定之課程。

第三條 前條進修課程成績每科達70分以上，若無學分分數則以結訓證書（含出席率八成以上）均可申請，並於第一學期每年三月底前，第二學期每年十月底前，填具「中鋼企業工會自行進修勞動事務教育獎學金申請表」，連同自行繳交之學分費單據、成績單影本等相關資料，送本會承辦組審查後，提報理事會通過。

第四條 經審查符合本辦法者，每學期獎學金錄取名額上限為15人，每學分核發新台幣1,500元獎學金，每人每學期最高10學分，每人核發總學分數以50學分為限；惟學分費低於本補助辦法者，依實際學分之金額辦理。

前項申請人經審查符合本辦法，且申請人數超過15人上限時，以各科成績最優者優先。

第一項之第一學期申請人數若未達15人者，其餘額得由承辦組報請理事會通過後流用至第二學期。

第四之一條 勞工教育訓練班，須事先提出申請，經理事會通過後，始得辦理。

勞工教育訓練班結訓後，檢附結訓證明、訓練課程費單據等相關資料，送本會承辦組審查。

勞工教育訓練班每班次核定名額由理事會核定，每次訓練課程費用核發為扣除政府補助金額後，自付金額之1/2為獎學金，每人每年最多申請2次補助，相同課程不得重複申請。

第五條 有下列情事之一者，不予辦理：

一、如發現有假借他人名義申請獎學金者，除不予辦理外，並取消其以後申請之資格；如有已發給之獎學金追回。

二、有重修、延修或第二學位不得重複請領，如有虛報、重領者，一經查明，除追回獎學金外並取消其以後申請之資格。

第六條 本辦法經理事會通過後施行，修正時亦同。

小組長不足7人調查(1150129)

| 序號 | 小組編號 | 單位 | 人數 | 小組長 |
|----|--------|------|----|-----|
| 1 | C34-02 | C341 | 6 | 陳漢融 |
| 2 | C34-12 | C346 | 5 | 呂昆龍 |
| 3 | C34-18 | C348 | 6 | 凌明進 |
| 4 | F14-01 | F140 | 5 | 張維哲 |
| 5 | HG-01 | VG | 4 | 潘祈榮 |
| 6 | T26-02 | T262 | 6 | 蔡德賢 |
| 7 | TL0-01 | ATL0 | 1 | 陳永儒 |
| 8 | VD0-01 | | 2 | |
| 9 | VK0-02 | | 3 | |
| 10 | W35-17 | W355 | 6 | 江文盛 |
| 11 | W46-07 | W463 | 6 | 高清仁 |
| 12 | Y48-04 | Y481 | 6 | 鍾逸 |
| 13 | Y48-05 | Y481 | 6 | 施俊成 |
| 14 | Y53-01 | Y531 | 6 | 黃仁德 |
| 15 | Y53-02 | Y531 | 6 | 吳志遠 |
| 16 | Y53-03 | Y531 | 6 | 劉憲華 |
| 17 | Y53-14 | Y537 | 6 | 林辰光 |
| 18 | Y53-17 | Y537 | 6 | 陳清杉 |
| 19 | Y55-09 | Y553 | 6 | 鄭名翔 |
| 20 | Y56-08 | Y563 | 1 | 洪嘉佑 |
| 21 | Y56-09 | Y563 | 4 | 俞雅君 |
| 22 | Y57-14 | Y57 | 6 | 陳昱廷 |
| 23 | Y6N-03 | Y6N1 | 6 | 楊登凱 |
| 24 | Y92-01 | Y92 | 6 | 卓冠廷 |
| 25 | Y9S-01 | Y9S0 | 5 | 蘇聖傑 |

中鋼企業工會 115 年 2 月份綜合事務組座談會議記錄

附件
C

壹、時間：中華民國 115 年 2 月 3 日下午 1 點

貳、地點：本會會議室

參、出席人員：胡照宏、黃森源、許家斌、陳正國

肆、主席：胡照宏

紀錄：徐郁薇

伍、列席人員：紀省帆

陸、報告事項：

一、115.1 月份受理慰問金申請計 254 件，給付金額計 \$336,200 元

| | | |
|---------------|-----|---------|
| 會員住院 3 日以上 | 25 | 40,000 |
| 會員住院 21 日以上 | 2 | 4,000 |
| 會員公傷住院 21 日以上 | 1 | 2,400 |
| 家屬住院 3 日以上 | 197 | 236,400 |
| 家屬住院 21 日以上 | 15 | 24,000 |
| 家屬死亡 | 14 | 29,400 |
| 合計 | 254 | 336,200 |

二、本會調解委員會 1 月份之調解案，計新受理申請 8 件，112-113 年度調解中尚有 3 件，本月完成和解/結案 9 件。

三、1 月申請法律諮詢總計 41 件。本會於每週一下午 13:30 及週三上午 8:50 提供諮詢服務，總部則開放每月第二週週五上午時段於總部 B1 提供諮詢，歡迎來電預約。

四、本月地政士諮詢 2/4 始恢復每週三下午駐會服務，歡迎來電諮詢。

五、本月致贈會員退休紀念品總計 33 位，其中屆齡退休 31 位及自退 2 位。

六、有關 114 學年度第 1 學期會員子女教育獎學金紀念品已於 2/1 EIP 開放申請，至 3/31 截止，

柒、討論事項：無

捌、臨時動議：3 月份組會擬訂於 3/4(二)下午 13:00。

玖、散會：下午十五時三十分。

| 3 月 | 4 月 | 5 月 | 6 月 | 7 月 |
|--------|--------|--------|--------|--------|
| 3/4(二) | 4/7(二) | 5/6(三) | 6/9(二) | 7/8(三) |
| 13:00 | 13:00 | 13:00 | 13:00 | 13:00 |

撥款撥款
專會報
徐郁薇
2016.2.3

紀省帆
115-2-3
楊正記
115-02-04

中鋼企業工會 115 年 2 月份服務組座談會會議記錄

附件
D

壹、時間：中華民國 115 年 2 月 5 日下午 13 時 00 分

貳、地點：臨時禮堂

參、出席人員：周瓊琳、李清賢、吳祥維、陳俊言

楊麗娜 115.2.6
經濟組 115-26
秘書處 115.02.10

肆、主席：陳勝雄

紀錄：楊麗娜

伍、報告事項：

- 一、115 年寒假員眷學童育樂活動第 1 梯次~115.1.29(四)「中鋼囡仔冬令營~幸福多加焙」以及第 2 梯次 115.2.5(四)「小小巴菲特兒童理財營」，皆各有 70 位員眷學童參加。
- 二、預定 115.2.24 拜會高雄警察局鳳山分局、新甲派出所，請求協助 3/7 公益家庭日活動交通疏導。

陸、討論事項：

- 一、有關本會 115 年度公益家庭日活動摸彩品相關事宜討論。

說明：(一)摸彩品內容及金額明細如下表：

| 獎別 | 獎品 | 數量 | 單價 | 金額 |
|------|----------------------------|-------|--------|-----------|
| 特別獎一 | iPhone 17 Pro (6.3 吋/256G) | 2 | 37,990 | 75,980 |
| 特別獎二 | iPhone 17 (6.3 吋/256G) | 3 | 28,200 | 84,600 |
| 特別獎三 | iPad Pro (11 吋/256G)Wifi | 2 | 32,200 | 64,400 |
| 特別獎四 | iPad Air (11 吋/128G)Wifi | 3 | 18,600 | 55,800 |
| 頭獎 | 家樂福禮物卡壹萬元 | 1 | 10,000 | 10,000 |
| 二獎 | 家樂福禮物卡伍仟元 | 5 | 5,000 | 25,000 |
| 三獎 | 家樂福禮物卡參仟元 | 10 | 3,000 | 30,000 |
| 四獎 | 家樂福禮券伍佰元(末 2 位相同 2 組) | 788 | 500 | 394,000 |
| 普獎 | 家樂福禮券貳佰元(末 1 位相同 1 組) | 3,940 | 200 | 788,000 |
| 合計 | | 4,754 | | 1,527,780 |

- (二)總費用共計 1,527,780 元，所有摸彩品獎項均須活動現場領取，如唱名 3 次未到場者視同放棄，將重新抽獎。
- (三)因 iPhone 手機及平板須於活動前購買，為保持商品完整性，無法事先替會員拆封檢查，活動當日已超過 7 日鑑賞期無法退貨換新，因此如發現有瑕疵，僅能走維修流程，以上內容將於公告注意事項時明載。

決議：通過以上摸彩品項，送理事會報告及討論，並於注意事項載明。

二、有關 115 年公益家庭日幹部責任分工以及餐點兌換券等相關事宜。

說明：(一)3/7活動當日請幹部穿著115年度灰藍色短袖POLO衫+職務背心。

活動當日之早班為D股，若擔任工作人員恐結束時不及回廠區工作；當日晚班為A股，恐下班後再前往衛武營僅能分配較無時效性之工作，敬請協助確認責任分工表(詳如附件D-1)。

(二)餐點憑「餐點兌換券」至配合廠商:吳寶春、莎士比亞、方師傅、帕莎蒂娜、麵包工場等5家烘焙商店(共38家門市)消費，每券可兌換150元之自製商品。兌換期間為2/23-3/15，共21天(詳如附件D-2)。

決議:通過以上內容，送理事會報告，敬請各位幹部確認責任分工。

三、有關 115 年公益家庭日活動主持表演、舞台車、音響、童玩區遊樂設施、氣墊城堡、流動廁所、棚架、桌椅、協力廠商人力支援等議價相關事宜。

說明：(一)主持表演報價 129,800 元，明細詳如附件 D-3。

(二)舞台車、發電機、喇叭等報價 48,000 元，明細詳如附件 D-4。

(三)童玩區遊戲 10 項報價 99,000 元，明細詳如附件 D-5。

(四)氣墊城堡 2 大座及展示牌報價 3 座 157,500 元，明細詳如附件 D-6。

(五)流動廁所 40 座報價 42,000 元，容明細詳如附件 D-7。

(六)棚架、桌椅、圍布等報價 261,740 元，明細詳如附件 D-8。

(七)人力、堆高機、貨車等報價 108,900 元(未稅)，明細詳如附件 D-9。

決議：通過以上內容，送理事會報告。

四、115 年度第 1 梯次未婚聯誼活動相關事宜。

說明：(一)地點:墾丁「H 會館」。

(二)時間:115 年 5 月 23-24 日(六、日)。

(三)活動企劃及流程詳如附件 D-10。

(四)活動公司及費用:由好好玩旅行社承辦，費用 82,000 元。

(五)報名費:不限男女皆 1,000 元。

(六)報名日期:115 年 2 月 23 日至 3 月 15 日止。

決議：通過以上內容，送理事會報告。

柒、散會:下午 16 時 10 分。

115 年度中鋼企業工會公益家庭日活動【各組責任分工表】(2/5 會議版)

附件
0-1

一、場務組~組長：陳勝雄 / 副組長：周瓊琳 / 協助秘書：楊麗娜、吳蕙莉

組員：李清賢、吳祥維、陳俊言。

任務：3/6(五)場地佈置、桌椅擺設、交通指標、後台協調、3/7(六)活動結束器材回收、場地淨空、場地引導。

◎3/6 彭漢廷、陳勝雄、李澄瑛、王國賢、董佳鈞、林桂維、周瓊琳、李清賢、吳祥維、陳俊言、黃森源、鄭龍君、王昭允、謝銘峰，共 14 位。(另秘書處支援 5 人)

◎3/7 報到時~邱麗湄/徐郁薇負責幹部、慢跑社簽到、摸彩券、餐盒、帽子及交通組指揮棒、哨子、毛巾；貴賓之餐盒、礦泉水、側背包、帽子分裝 60 袋。
吳蕙莉負責宣導單位及揚神協力餐盒。

◎3/7 活動結束~負責園區整潔及器材回收。

彭漢廷、陳勝雄、李澄瑛、王國賢、鄭鈺民、楊益全、董佳鈞、胡照宏、林桂維、周瓊琳、李清賢、吳祥維、陳俊言、黃森源、鄭龍君、王昭允、蕭智傑、謝銘峰。共 18 位。(另秘書處支援 8 位)

二、交通組~組長：王國賢/副組長：鄭龍君、王昭允/協助秘書：吳振毅

組員(出入口引導)：高浴德、林瑞龍、朱智維、曾志誠、徐耀昱、中保 10 人。

組員(來賓引導)：羅日城、吳進崑、謝志勝、李明海、徐一忠、吳季桓、王健松、楊子玄。

任務：負責活動路線規劃、活動現場停車、活動結束後交通指揮及來賓引導等事宜。

(活動前約 06:10；貴賓離席約 09:30，視現場情形，依動線指揮引導車輛停車/離場。)

三、童玩區組~組長：鄭鈺民/副組長：林子敬/協助秘書：吳蕙莉

組員：邱良義、賴進偉、吳柏峯。

任務：負責童玩區、氣墊城堡安全、秩序維持等事宜。

(廠商人員負責說明遊戲規則及發放氣墊城堡時段券，工會幹部維持秩序及安全事宜)

四、工安宣導紀念品發放組~組長：董佳鈞/副組長：夏嘉濃/協助秘書：周威穎、巴兆瑞

組員：林文瑞、翁育騰、洪銘祥、楊錠固、鄭舜仁、陳國華、馬志璋、陳俊諺、廖冠銘、王冠智。

任務：負責工安宣導紀念品之點收與憑券兌換等事宜。

五、舞台公關組~組長：林桂維/副組長：黃森源/協助秘書：邱麗湄、吳振毅

組員：①來賓接待：陳勝雄、周瓊琳、楊益全、紀省帆、中保 2 位。

②照相：謝銘峰、郭瑋瑩、黃家和。

任務：負責來賓接待、拍照及摸彩品獎項頒發事宜。

六、摸彩組~組長：胡照宏/副組長：吳祥維 / 協助秘書：徐郁薇

組員：林良泉、趙家興、陳正國、康伯祥、蕭智傑、陳俊言、曾炫鈞、許家斌、中保 2 位。

梁景雲、李玉順、謝尚仁、郭耀峻、王君平、林俊成、胡展嘉、李宗儒 (慢跑社 8 人)

任務：摸彩品到貨整理、招呼投遞摸彩券及開獎前移摸彩箱至舞台。約 08:50 至摸彩區支援，摸彩兌獎時，將機動調整其他人員支援。中獎號碼登記、摸彩品領取引導、簽名、兌換及秩序維持，於第三階段摸彩後將兌獎區重排快速通道約 25 排等待五獎及普獎兌換。

七、公益愛心市集組~組長：李澄瑛/副組長：李清賢/協助秘書：楊麗娜

組員：梁宸毓。任務：負責廠商銷售及秩序維持，另需支援摸彩區。

八、活動時間表(3月7日)

| 時間 | 項目 | 活動內容 |
|---|----------------------|---|
| 07:00~ | 開始報到 | 領取工安宣導品/親子活動 |
| 07:30~ | 暖場音樂播放 | 小丑摺造型氣球 |
| 07:30~活動結束 | 氣墊城堡/童玩區 闖關遊戲免費提供 | 大型氣墊城堡、動力小火車、旋轉飛機、電動車、彈珠台、丟丟樂彈跳乒乓球、古早味首撥彈珠台、親子釣魚、VR射擊、砂畫DIY、臉部彩繪、推拿。中鋼教育金會、毒品防治局、警察局鳳山分局、台電公司、中華郵政等政令宣導及闖關遊戲、馬光中醫諮詢&衛教。 |
| 08:30~08:35 | 表演(一)/開場 | 女子韓團熱舞表演/理事長及貴賓/開場 |
| 08:35~09:30 | 長官及貴賓致詞 第一階段摸彩 | 理事長、董事長、貴賓致詞 特別獎一2位、特別獎二3位、頭獎1位 |
| 09:30~09:40 | 受贈感謝狀 | 公益單位致贈感謝狀 |
| 09:40~10:00 | 表演(二) | 歌手表演~幼幼 |
| 10:00~10:10 | 第二階段摸彩 | 二獎5位、三獎10位 |
| 10:10~10:30 | 表演(三) | 女子韓團熱舞表演 |
| 10:30~10:40 | 第三階段摸彩 | 特別獎三2位、特別獎四3位 |
| 10:40~10:50 | 表演(四) | 歌手表演~陳昭瑋 |
| 10:50~11:00 | 第四階段摸彩 | 四獎(末2位相同2組) |
| 11:00~11:10 | 表演(五) | 歌手表演~黃宥甯Oreo、涂憲忠 |
| 11:10~ | 第五階段摸彩 | 普獎(末1位相同1組) |
| <p>注意事項:(一)「工安宣導紀念品~保冷袋」兌換時間至活動結束。 (二)為安全考量,氣墊城堡限3~12歲孩童,並務必穿著襪子,始能上場使用。 (三)提倡環保,本會不提供礦泉水,敬請自備。</p> | | |

摸彩時段請各常務理事至舞台區等候,並視到場來賓情況再適度調整抽獎順序

九、其他注意事項

*工作人員集合:所有人員統一於衛武營榕園之摸彩品兌換區報到請著灰藍色POLO衫+職務背心。

(一)敬請理監事、工安及福利委員於06:00集合,當日晚班者最晚請於08:00前報到。

(二)交通組組員請於06:10集合完畢後,分派至站崗位置就定位。

(三)本會會務人員及服務組幹部,敬請於05:30集合。

(四)常務理事請於第一階段摸彩時段,10:00至舞台區集合,依序各階段摸彩。

*場務組:確認所有場地就定位,另請慢跑社8人:梁景雲、吳德麟、李玉順、謝尚仁、郭耀峻、王君平、林俊成、潘柏禎負責參加人員區、舞台區及童玩區之椅子整理,請揚神公司派人力12人負責綁黑色大垃圾袋50個及廁所清潔維護,並隨時補充衛生紙場地清潔(包含舞台區及童玩區之環境維護),以及活動結束散場後之環境清潔。

*3/7工作人員請當日洽邱麗湄及徐郁薇報到並領取餐盒、摸彩券、黑色帽子、毛巾。

*3/7交通組及慢跑社(穿著工會紅色背心)亦同時領取指揮棒、哨子、對講機。

*邱麗湄及徐郁薇負責來賓餐盒及礦泉水(約60份,含3份B、P、E司機)。

中鋼企業工會 115 年度公益家庭日活動【餐點兌換事宜】

本會與 5 家烘焙公司簽訂契約，同意依本會發放之「餐點兌換券」(如下圖)前往該公司實體門市(網路門市不適用)，共計 38 家直營門市兌換(詳如附件)，兌換時間為 2/23(一)~3/15(日)共 21 天，逾期恕不兌換，相關規範如下：

- 一、憑券兌換 150 元等值商品(限自製品)，額度內不找零、不另提供發票；
購買金額超出 150 元，則補差價及提供差價之發票。
- 二、本餐點兌換券恕不與任何優待券、折價券、會員卡或各種特約優惠併用。
如有未盡事宜，以該門市規定為主。



餐點兌換券樣張

【直接使用本券兌換】
2/23(一)~3/15(日)共 21 天
可兌換 150 元自製商品

三、餐點兌換廠商網址及 QRCode 提供會員參考商品，門市資訊如下。

(一)帕莎蒂娜烘焙坊 PASADENA (素/奶素/蛋奶素/葷)

網址: <http://bakery.pasadena.com.tw/store.html>



| 序號 | 門市 | 地址 | 電話 | 營業時間 |
|----|----------|-------------------------------------|--------------|--|
| 1 | 河堤旗艦店 | 高雄市三民區明哲路 35 號 | 07-343-3769 | 每日 10:30~22:00 |
| 2 | 文化店 | 高雄市苓雅區和平一路 116 號 | 07-223-5199 | 每日 10:30~21:00 |
| 3 | 青海店 | 高雄市鼓山區青海路 167 號 | 07-553-0889 | 每日 10:30~21:00 |
| 4 | 高美館店 | 高雄市鼓山區美術館路 80 號 (高美館本館 1F 大廳內) | 07-555-5679 | 週二~週日 9:30~17:30 |
| 5 | 高雄長庚店 | 高雄市鳥松區大埤路 123 號 (高雄長庚醫院 醫學大樓 2F) | 07-731-3156 | 週一~週六 7:00~18:00 |
| 6 | 義享店 | 高雄市鼓山區大順一路 115 號 (B2F 義享時尚廣場) | 07-558-8268 | 週一~週五 11:00~22:00 週六~週日 10:30~22:00 |
| 7 | 鳳山自由店 | 高雄市鳳山區自由路 12 號 | 07-740-5157 | 每日 10:30~21:00 |
| 8 | 高醫十全店 | 高雄市三民區十全一路 100 號 (高雄醫學紀念醫院 1F) | 07-311-9377 | 週一~週六 7:00~18:00 |
| 9 | 高醫岡山店 | 高雄市岡山區捷安路 8 號 (大廳左側手扶梯上 2F) | 09-1236-2635 | 週一~週六 7:00~18:00 |
| 10 | 台南歸仁店 | 台南市歸仁區公園路 146 號 | 06-330-1136 | 每日 10:30~20:30 |
| 11 | 台積電 F22 | 高雄市楠梓區園區北路 1 號 | 07-301-2679 | 週一~週五 7:30~19:00 |
| 12 | 台積電 F18B | 台南市安定區北園二路 8 號 | 07-505-0769 | 週一~週五 7:30~19:00 |

備註: #11、#12 台積電門市限台積電員工(中鋼眷屬如為台積電員工，歡迎使用)。

(二)方師傅點心坊 (蛋奶素/葷食)



網址: <https://www.masterfang.com.tw/>

| 序號 | 門市 | 地址 | 電話 | 營業時間 |
|----|------|--------------------------|-------------|-------------------|
| 1 | 小港店 | 高雄市小港區漢民路 328 號 | 07-963-1899 | 每日 10:00~22:00 |
| 2 | 高鐵店 | 高雄市左營區高鐵路 105 號 2F 大廳 | 07-350-7298 | |
| 3 | 瑞北店 | 高雄市前鎮區瑞北路 138 號 | 07-717-2730 | |
| 4 | 一心店 | 高雄市前鎮區一心二路 82 號 | 07-537-2730 | |
| 5 | 五福店 | 高雄市新興區五福二路 33 號 | 07-963-5678 | |
| 6 | 五甲店 | 高雄市鳳山區五甲二路 360 號 | 07-963-1118 | |
| 7 | 覺民店 | 高雄市三民區覺民路 26 號 | 07-963-5858 | |
| 8 | 建工店 | 高雄市三民區建工路 406 號 | 07-963-3388 | |
| 9 | 自由店 | 高雄市左營區自由二路 393 號 | 07-557-1399 | |
| 10 | 崇德店 | 高雄市左營區崇德路 307 號 | 07-359-0123 | |
| 11 | 旗山店 | 高雄市旗山區延平一路 684 號 | 07-661-7388 | |
| 12 | 漢神巨蛋 | 高雄市漢神巨蛋百貨 B1 | 07-555-9899 | |
| 13 | 遠百店 | 高雄市大遠百百貨 B1 | 07-536-0681 | |
| 14 | 夢時代 | 高雄市夢時代購物中心 B1 | 07-963-5988 | |
| 15 | 美術店 | 高雄市鼓山區美術南三路 201 號 | 07-963-5258 | |

(三) 莎士比亞烘焙坊 (素/奶素/蛋奶素/葷)



網址: <https://www.shakespeare2010.com/>

| 序號 | 門市 | 地址 | 電話 | 營業時間 |
|----|-------|---------------------|-------------|-------------------|
| 1 | 光華創始店 | 高雄市苓雅區光華一路 148-72 號 | 07-223-1156 | 每日 11:30~21:30 |
| 2 | 美術旗艦店 | 高雄市鼓山區美術東二路 51 號 | 07-586-7256 | |
| 3 | 文山特區店 | 高雄市鳳山區文龍路 20 號 1A | 07-777-7942 | |

(四)吳寶春 (素/奶素/蛋奶素/葷)



網址: <https://www.wupaochun.com/>

| 序號 | 門市 | 地址 | 電話 | 營業時間 |
|----|-------|---|----------------------|--|
| 1 | 高雄旗艦店 | 高雄市苓雅區四維三路 19 號 | 07-335-9593 #715 | 每日 10:30~20:00 |
| 2 | 高雄巨蛋店 | 高雄市左營區博愛二路 777 號 B1 | 07-335-9593 #777 | 週日~週四 11:00~22:00 週五~週六 11:00~23:30 |
| 3 | 左營高鐵店 | 高雄市左營區高鐵路 105 號 2F 大廳 | 07-335-9593 #700 | 每日 9:00~21:00 |
| 4 | 台南崑大店 | 台南市永康區崑大路 195 號 | 06-207-1308 | 每日 12:00~19:30 |
| 5 | 台中高鐵站 | 台中市烏日區站區二路 8 號 一店 1~6 車廂開票口旁 二店 7~12 車廂開票口旁 | 04-2258-9593 #410 | 一店每日 9:00~20:00 二店每日 8:30~19:00 |

(五)麵包工場 (素/奶素/蛋奶素/葷)



網址: <https://atelierdepain.shopstore.tw/>

| 序號 | 門市 | 地址 | 電話 | 營業時間 |
|----|-----|------------------|-------------|----------------------|
| 1 | 高雄店 | 高雄市新興區忠孝一路 161 號 | 07-216-8876 | 週日~週五 10:00~22:00 |



一、本會為使未婚同仁(含贊助會員)有更多機會認識異性朋友，特與中鋼公司辦理「尋找幸福的起點」未婚聯誼，期能透過活動，加深彼此認識，進而締結良緣，建立溫馨美滿的家庭。

二、活動地點/日期：墾丁「H會館」/115年5月23至24日(星期六~日)。

三、對象：男性/女性各34名。

(一)男性：限40歲以下未婚之中鋼公司同仁或本會贊助會員。

(二)女性：限40歲以下未婚之中鋼公司同仁或本會贊助會員、中鋼公司同仁(含贊助會員)之女兒、教師工會會員、醫護人員，以及國營、民營企業之正職員工等。

以上所稱「未婚」係指未曾有過婚姻紀錄，且無子女、單身者，不符資格者請勿報名。

報名者眾，以近二年未曾參加過本會未婚聯誼者為優先。

所有活動照片、參加者資訊等屬個人隱私之相關個資，請勿外傳或供其他使用，以免有違法之虞或衍生爭議。

四、報名事宜：

(一)時間：115年2月23日至3月15日。

(二)路徑：中鋼同仁：中鋼EIP→「常用工具」→「生活資訊」→「活動清單」→「中鋼企業工會115年第1梯次5/23-24未婚聯誼活動」報名。

外界女性：掃描QR Code  或連結 <https://forms.gle/dd4r7siYyV59i1vS8>。

(三)報名費每人1,000元。

五、注意事項：

(一)報名超額將以抽籤辦理，預計4月中旬公告並個別通知中籤者。

(二)報名費~中鋼統一由薪資扣款。外界女性務必於通知中籤3日內轉帳，逾期者視同放棄，不得異議，本會將另行聯絡候補者遞補。

(三)因應個資保護法，本會保有活動照片使用權，如無法接受者請勿報名。

(四)本活動非屬旅遊行程，不適用國內個別旅遊定型化契約之規定。

六、敬請公告周知，活動流程詳如附件。

理事長 楊乙記 敬啟

主辦人：楊麗娜秘書(分機：2168)



「尋找幸福的起點」未婚聯誼活動流程 (暫定)

第一天 115 年 5 月 23 日(六)

| 活動時間 | 活動內容 |
|-------------|---|
| 07:20~08:20 | 幸福報到領取幸福三寶+抽取幸運天使籤 |
| 08:20~08:30 | 出發前讓領隊告訴你必勝秘笈 幸福輪流轉：前往墾丁H會館 |
| 08:30~10:30 | 車康/換座位聯誼：愛情記者/戀愛節奏/品味軒休息片刻 |
| 10:30~10:45 | 下車後：統一放置行李，可準備小包包放置私人貴重物品即可 進場後：按組別入座（拿好幸福三寶） |
| 10:50~11:00 | 長官致詞；認識工作團隊 |
| 11:00~12:00 | 破冰環節—戀愛便利貼，主動出擊找尋真愛！ |
| 12:00~13:30 | 浪漫午餐約會&戀愛暢聊室 |
| 13:30~16:00 | 戀愛魔法遊戲—通過層層的爱情考驗關卡，獲得愛情印記。 換桌聯誼 I 茫茫人海找到你(可隨時邀約異性朋友共進晚餐) |
| 16:00~17:30 | check in room 轉換心情準備參加晚餐 |
| 17:30~19:30 | 享用晚餐同時進行明日早餐邀約 |

第二天 115 年 5 月 24 日(日)

| 活動時間 | 活動內容 |
|-------------|--|
| 07:00~07:30 | 故摸寧~晨喚梳洗，今天又是美好的一天！ |
| 07:30~09:00 | 早安晨之美：一起吃個早餐吧！ Check out：整理行囊、交回房卡。 |
| 09:00~11:30 | 天使的贈禮：送出你愛情的小禮物 心動大配對：找尋心靈默契另一伴 愛情的高光：頒獎 幸福大合照：將回憶具象化 |
| 11:30~13:00 | 浪漫午餐約會&戀愛暢聊室 |
| 13:00~15:00 | 戀愛巴士返家(A、B車男女交換) |
| 15:00~ | 快樂賦歸—讓曖昧回憶蔓延，期待下次再見！ |

※活動行程如因交通、氣候等因素影響有所調整，依當日主持人宣布為準，敬請配合呦！

中鋼企業工會 115 年 2 月份總務組座談會會議記錄

壹、時間：中華民國 115 年 2 月 3 日下午 1 時

貳、地點：會議室

參、出席人員：鄭鈺民、邱良義、林子敬、賴進偉。

肆、主席：鄭鈺民

紀錄：邱麗湄

伍、報告事項：

一、115 年 1 月份有價證券暨現金清冊（如附件 E-1）。

二、115 年 1 月份定存單（如附件 E-2）。

三、115 年 1 月份申請結婚禮金總計 17 件。

四、製作第 15 屆工會幹部之名片及職務背心。

五、下(3)月總務組座談會議時間預定：3 月 5 日下午 1 時 30 分。

陸、散會：下午 3 時 30 分

核定：陳核後提理事會報告

邱麗湄

115.2.4

林育軒

115.2.4

楊乙記

115.02.04

中國鋼鐵股份有限公司企業工會115年1月底【有價證券暨現金清冊】 附件E-1

| 類別 | 內容 | 金額(元)/股數(股) | 內容說明 |
|------|-----------|--------------|--------------------------------------|
| 出納 | 零用金 | 150,000 元 | 本會出納處 |
| | 中鋼工會會務 | 17,305,036 元 | 帳號:081-09-00002-5 (兆豐銀行) |
| 活期存款 | 福利事業部 | 1,443,588 元 | 帳號:081-09-00003-7 (兆豐銀行, 含廠商保證金及暫收款) |
| | 中鋼工會工運基金 | 530,325 元 | 帳號:081-09-00004-9 (兆豐銀行) |
| | 股票集保戶 | 66,667 元 | 帳號:081-09-00011-6 (兆豐銀行) |
| | 調解委員會基金 | 221,257 元 | 帳號:0041475 0080081 (中華郵政) |
| | 郵政劃撥儲蓄金帳號 | 200 元 | 帳號:42370215 (中華郵政) |
| | 會務持有中鋼股票 | 6,748,165 股 | (含退撫持有中鋼股票83,711股於111年6月轉移) |
| 股票 | 工運持有中鋼股票 | 473,322 股 | |
| | 鋼福股票 | 111,000 股 | |
| 合計 | 零用金 | 150,000 元 | 本會出納處 |
| | 活期存款 | 19,567,073 元 | |
| | 定存單 | 89,477,262 元 | 員工董事酬勞金、會務、工運等現金股利定存單 |
| | 中鋼股票 | 7,221,487 股 | 含會務6,748,165股、工運473,322股 |
| | 鋼福股票 | 111,000 股 | |
| | 退休準備金 | 6,788,661 元 | 111年6月新設立專戶(114年收益分配83,976元) |

中國鋼鐵股份有限公司企業工會115年1月【定存單清冊】

依[到期日]排序

附件E-2

| 項目 | 序號 | 存單號碼 | 金額(元) | 到期日 | 內容說明 | 利率 |
|----|----|--------|------------|-----------|---------------------------|----|
| | 1 | 702526 | 2,124,812 | 115.03.18 | 會務活期存款轉定存(109.03新增) | 固定 |
| | 2 | 702529 | 2,058,316 | 115.05.06 | 會務持有中鋼股票分配之現金股利 | 固定 |
| | 3 | 702530 | 2,122,435 | 115.05.08 | 會務活期存款轉定存(109.05新增) | 固定 |
| | 4 | 702531 | 2,122,435 | 115.05.11 | 會務活期存款轉定存(109.05新增) | 固定 |
| | 5 | 702537 | 2,076,418 | 115.09.07 | 會務持有中鋼股票分配之現金股利 | 固定 |
| | 6 | 702536 | 2,076,438 | 115.09.08 | 會務持有中鋼股票分配之現金股利 | 固定 |
| | 7 | 702539 | 2,392,676 | 115.09.11 | 會務持有中鋼股票分配之現金股利(108.09新增) | 固定 |
| | 8 | 702540 | 2,392,701 | 115.09.12 | 會務持有中鋼股票分配之現金股利(108.09新增) | 固定 |
| | 9 | 702542 | 2,389,327 | 115.09.14 | 會務持有中鋼股票分配之現金股利(111.09新增) | 固定 |
| | 10 | 702541 | 2,389,351 | 115.09.15 | 會務持有中鋼股票分配之現金股利(111.09新增) | 固定 |
| | 11 | 702543 | 2,398,818 | 115.09.16 | 會務持有中鋼股票分配之現金股利(108.09新增) | 固定 |
| | 12 | 702545 | 1,776,071 | 115.09.18 | 會務持有中鋼股票分配之現金股利(109.09新增) | 固定 |
| | 13 | 702546 | 2,389,447 | 115.09.19 | 會務持有中鋼股票分配之現金股利(111.09新增) | 固定 |
| | 14 | 702547 | 2,389,474 | 115.09.20 | 會務持有中鋼股票分配之現金股利(111.09新增) | 固定 |
| | 15 | 702548 | 1,776,126 | 115.09.21 | 會務持有中鋼股票分配之現金股利(109.09新增) | 固定 |
| | 16 | 702549 | 2,389,525 | 115.09.22 | 會務持有中鋼股票分配之現金股利(111.09新增) | 固定 |
| | 17 | 702550 | 2,584,463 | 115.09.23 | 員工董事酬勞金(112.09新增) | 固定 |
| | 18 | 702601 | 2,584,463 | 115.09.25 | 會務持有中鋼股票分配之現金股利(112.09新增) | 固定 |
| | 19 | 702602 | 2,577,103 | 115.09.26 | 會務持有中鋼股票分配之現金股利 | 固定 |
| | 20 | 702603 | 2,577,122 | 115.09.27 | 會務持有中鋼股票分配之現金股利 | 固定 |
| | 21 | 702604 | 2,577,140 | 115.09.28 | 會務持有中鋼股票分配之現金股利 | 固定 |
| | 22 | 702608 | 203,444 | 115.10.13 | 員工董事酬勞金(110.10新增) | 固定 |
| | 23 | 702609 | 2,114,949 | 115.10.13 | 會務持有中鋼股票分配之現金股利(110.10新增) | 固定 |
| | 24 | 702612 | 2,373,434 | 115.11.16 | 會務活期存款轉定存 | 固定 |
| | 25 | 702613 | 2,223,512 | 115.11.17 | 會務活期存款轉定存 | 固定 |
| | 26 | 702616 | 2,116,226 | 115.11.22 | 會務活期存款轉定存(110.11新增) | 固定 |
| | 27 | 702615 | 2,311,768 | 115.11.25 | 會務活期存款轉定存 | 固定 |
| | 28 | 702617 | 2,178,123 | 115.12.12 | 會務活期存款轉定存(107.12新增) | 固定 |
| | 29 | 702618 | 2,200,927 | 115.12.15 | 會務活期存款轉定存 | 固定 |
| | 30 | 702619 | 2,133,401 | 115.12.18 | 會務活期存款轉定存(109.12新增) | 固定 |
| | 31 | 702620 | 2,099,973 | 115.12.19 | 會務活期存款轉定存(111.12新增) | 固定 |
| | | (A)小計 | 68,120,418 | | | |

會務

| 項目 | 序號 | 存單號碼 | 金額(元) | 到期日 | 內容說明 | 利率 |
|-------|----|------------|-----------|-----------|--|----|
| 工運 | 1 | 702521 | 2,027,851 | 115.02.05 | 工運基金及理事長直選保證金沒入合併定存 | 固定 |
| | 2 | 702534 | 2,991,987 | 115.06.13 | 工運基金及理事長直選保證金沒入合併定存 | 固定 |
| | 3 | 702538 | 2,605,303 | 115.09.04 | 工運持有中鋼股票分配之現金股利及工運補償基金(107.09合併) | 固定 |
| | 4 | 702544 | 2,275,320 | 115.09.17 | 理事長直選保證金沒入現金、工運股利及工運基金合併定存(原9/9到期/114/9合併) | 固定 |
| | 5 | 702605 | 2,535,645 | 115.09.29 | 工運持有中鋼股票分配之現金股利(含107年度現金股利合併) | 固定 |
| | 6 | 702606 | 2,445,649 | 115.10.02 | 工運持有中鋼股票分配之現金股利及工運補償基金(112.10合併) | 固定 |
| | 7 | 702607 | 2,365,057 | 115.10.03 | 工運持有中鋼股票分配之現金股利 | 固定 |
| | 8 | 702610 | 1,940,112 | 115.10.16 | 工運持有中鋼股票分配之現金股利及工運補償基金(原9/30到期/113.10合併) | 固定 |
| | 9 | 702611 | 2,169,920 | 115.10.19 | 工運持有中鋼股票分配之現金股利及工運補償基金(110.10合併) | 固定 |
| (B)小計 | | 21,356,844 | | | | |

(A)+(B)

總計

89,477,262

中鋼企業工會 115 年 01 月份文宣組暨編輯委員座談會記錄

壹、時間：中華民國 115 年 01 月 26 日下午 01 時 00 分

貳、地點：第一會議室

參、出席人員：李澄瑛、高浴德、吳進崑、梁宸毓、鄭嘉茵、郭暉堃、陳彥豪、林昱辰(請假)、方湘榕(請假)、葉哲男、施和佐(請假)、謝銘峰、王煦、邱家宏、黃子晏、李耀華、陳建堯

肆、列席人員：

楊乙記

伍、主席：李澄瑛

陸、討論與報告事項：

記錄：巴兆瑞
115.1.29
楊乙記
115.01.30

- 一、本會 01 月份公關紀念品數量與品項詳如附件。
- 二、審核 01 月份投稿文稿 6 篇、短文 0 篇、詩詞 4 則、封底 1 幀、剪影 11 幀、親子園地 9 則(圖 8 幀、作文 1 篇、詩詞 0 則)，共計 31 篇。審閱後 13 篇採用、18 篇不採用。

(現有文稿 4 篇、詩詞 3 首、短文 2 篇、剪影 4 幀、封底 3 幀、親子園地 17 則(含童畫 16 幅、作文新詩 1 則))

三、第 323 期月刊封面：

115.01.09 本會第 14 屆、第 15 屆理事長交接儀式，邀請高雄市勞工局江健興局長進行監交。

四、第 323 期月刊工會活動集錦：

115.01.09 召開本會第 15 屆第 1 次監事會，推選彭漢廷君擔任本會第 15 屆期間內各項選舉之監選員，並當選本屆監事會召集人，隨後召開第 15 屆第 1 次理事會，於會中進行常務理事、聯合職工福利委員會勞方委員、退休準備金監督委員會勞方委員、職業安全衛生委員會勞方委員等選任事宜。

115.01.09 辦理本會 115 年度尾牙暨理事長交接餐會，勞動部洪申翰部長、經濟部國營事業管理司胡文中司長、高雄市陳其邁市長、高雄市勞工局江健興局長、中鋼公司黃建智董事長及各單位主管與各方民意代表、友會來賓均齊聚恭賀楊乙記榮任第 15 屆理事長。

115.01.12 中鋼集團企業工會林明賢理事長蒞會拜訪，祝賀楊乙記德孚眾望，榮任第 15 屆理事長。

115.01.12 台船工會與漢翔工會理事長連袂蒞會拜訪，齊賀楊乙記榮任理事長

實乃德孚眾望、實至名歸。

115.01.21 高雄市產業總工會林順基理事長率該會理監事幹部蒞會拜訪，肯定楊乙記德孚眾望，順利榮任中鋼企業工會理事長。

115.01.22 高雄市機械總工會賴志民理事長與唐榮工會陳世珍理事長蒞會拜訪，讚許楊理事長眾望所歸，順利榮任中鋼企業工會理事長。

五、討論有關辦理本會 115 年度五一勞動節專刊徵稿事宜。

(一) 徵稿對象：限本會會員、贊助會員、中鋼公司退休人員。

(二) 投稿內容：題目自訂，稿件內容為勞動節感言、工作點滴、勞工權益、對公司的願景及有關勞動節、勞工相關議題皆可。

(三) 徵稿類別分為「勞動節徵文」、「勞工剪影」等兩類，同一類別每人限投稿一篇，稿酬擬訂如下：

1. 【勞動節徵文】

文章：字數限 1,000 至 2,300 字之間（超過 2,300 字，僅以 2,300 字計酬），獲刊載文章稿酬以每字 1.2 元計。

新詩：獲刊載者，每則以 650 元計酬。

2. 【勞工剪影】

舉凡勞工工作、生產線上作業或呈現勞動精神之攝影照片一張，並外加 30 字-150 字以內之文字說明，獲刊載者每篇以 650 元計酬。

(四) 收稿及截稿：每篇稿件均須標明「主題」、「刊登之作者姓名或筆名」，稿件及攝影照片均限收電子檔，並以電子郵件寄至

cscunion@mail.csc.com.tw 信箱，註明「投稿勞動節徵文活動」，並載明單位、姓名、聯絡電話。投稿獲選之作品，本會保有潤飾稿件之權。公告後即日起開始收件，115 年 03 月 13 日(五)截止，逾期即視為一般稿件處理。

(五) 凡參加徵文活動者，本會將致贈紀念品如下：

1. 獲選刊登者除致付稿酬外，並贈送入選獎品統一超商禮券 600 元。

2. 未獲選刊登者將致贈統一超商禮券 300 元。

(六) 獲選刊登之投稿作品將刊載於四月底出刊之中鋼勞工「五一勞動節特刊」，未獲選採用之稿件，如經評選委員同意確屬佳作者，得轉為一般稿件，並安排於日後刊登。

決議：通過送理事會同意後辦理。

捌、臨時動議。

玖、散會。

中鋼工會公關紀念品 115 年 01 月份庫存明細表

| 類別 | 編號 | 品名 | 上月結存 | 增加數量 | 減少數量 | 本月結存 | 備註 |
|----------|----|---------|------|------|------|------|-----------------|
| 工會 自備 | 1 | 年頭博覽會牌 | 27 個 | 0 | 0 | 27 個 | |
| | 2 | 員工茶杯蓋組 | 45 個 | 0 | 9 個 | 36 個 | 公務編用 (新任理監事) |
| | 3 | 競賽保溫杯 | 26 個 | 0 | 0 | 26 個 | |
| | 4 | 交趾陶彩瓶 | 5 個 | 0 | 0 | 5 個 | |
| | 5 | 言三彩陶文類 | 2 組 | 0 | 0 | 2 組 | |
| | 6 | 言三彩大廣雙瓶 | 2 組 | 0 | 0 | 2 組 | |
| | 7 | 工會小會旗 | 24 面 | 0 | 0 | 24 面 | |
| 贈品 | | | 0 | 0 | 0 | | |
| 購入 | | | 0 | 0 | 0 | | |

中鋼企業工會 115 年 02 月安衛環保組座談會議記錄

壹、時間：中華民國 115 年 02 月 05 日下午 12 時 30 分

擬請陳技

貳、地點：本會會議室

周威穎

參、出席人員：董佳鈞、蕭智傑、林文瑞、曾炫鈞

115.02.05

肆、列席人員：夏嘉濃、翁育騰、馬志瑋

經濟組
115.2.5

秘書組
115.02.06

伍、主席：董佳鈞

紀錄：周威穎

陸、報告與討論事項：

一、自 114 年 06 月 12 日至 115 年 02 月 02 日止，持續無失能傷害累積

紀錄 12,836,281 工時(累積 234 日)。

二、中鋼公司 115 年 01 月份職安事故統計報告(詳參附件 G-1)。

非傷害事故:1 件，失能傷害:2 件，輕傷:4 件

廠內交通:1 件，廠外交通:4 件。

柒、討論事項：無

捌、臨時動議：115 年 3 月份安衛環保組會，擬訂於 3 月 5 日 12:30 召開。

玖、散會：同日下午 16:30。

中鋼公司工安事故統計月報表

115.01.01~115.01.31中鋼公司(含協力廠商)職災一覽表(含失能、輕傷)

列印時間:2026/2/2 下午 03:03:49

| 項次 | 事故單位 | 協力廠商監督單位 | 責任歸屬單位 | 傷者姓名 | 發生日期 | 傷害種類 | 災害類型 (代號) | 事故經過摘要 |
|----|------------|----------|--------|------|-----------|-------|--------------|--|
| 1 | W212 | | | 楊員 | 115.01.31 | 輕傷 | L | 1.楊騎機車上夜班途中，在前鎮區中山四路機車地下道北向南就發生通勤交通事故，機車撞，因前方第1台機車放慢速度，第2台機車作出急煞反應，楊員作為末尾第3台機車因此追撞上去。2.楊員配合警察交通故事調查並至醫院診療除左膝、右膝擦傷，右手腕、左前臂擦傷，人員無大礙(診斷證明書如下附件)，自行回家休息。(Q1 23:00 已恢復上夜班)。 |
| 2 | 永源工程有限公司 | V220 | V220 | 紀員 | 115.01.27 | 輕傷 | A | 115年01月27日09時02分中宇協力廠商永源員工紀員，在B9回爐管區域從事工作，於回爐管橋上巡檢時不慎跌倒，經中鋼診療所診斷後建議轉診至骨科檢查，由永源公務車於10時20分轉送阮綜合急診室就醫。 |
| 3 | W252 | | | 瞿員 | 115.01.26 | 失能傷害 | L | 瞿員於1/26 下班時行經中山四路(小港機場旁)因壓到異物自摔，經路人報案，於1/27 00:09 送小港醫院，03:20 小港醫院急診後出院，1/27 下午自行前往國軍802醫院急診，後續將安排住院開刀治療。 |
| 4 | Y6P1 | | | 陳員 | 115.01.23 | 輕傷 | L | 陳員於上班途中騎乘機車，約於 07:50 行經翠亭南路南向車道，於翠亭南路與平和東路十字路口停等紅燈。當時雙方車輛均停於內線車道，對方車輛位於右側，陳員位於其左後方。陳員觀察對方車輛未顯示左轉方向燈，遂判斷其將直行。號誌轉綠起步後，行至路口中段時，對方車輛突然左轉，致雙方車輛發生擦撞，並向前滑行，最終停於通過平和東路後之翠亭南路北向(對向)車道。事故當下因雙方車損情形不嚴重，故未報警處理，僅互留聯絡資料。惟陳員返抵公司後，發現左腳腳踝受傷，隨即前往診療所就醫。 |
| 5 | Y6T0 | | Y6T0 | | 115.01.14 | 非傷害事故 | L | 中冠人員駕駛公務車至Y6T3遞送公文作業完畢，欲於停車場處倒車離開時，與倒車進入車道的廠外送貨車輛發生碰撞，公務車右後車燈受損及無法開啟後車廂。 |
| 6 | 宏銘工程股份有限公司 | W161 | W161 | 曾員 | 115.01.12 | 輕傷 | C | 曾員於115.01.12進行PC-3打擊坑更換作業，工作中使用翹棒轉動轉子，不慎滑脫導致左手食指夾傷。 |
| 7 | W374 | | | 洪員 | 115.01.08 | 失能傷害 | L | 06:20 人員於上班途中行經高雄市林園區東林西路時，於東林西路460號(東往西)附近因路邊水溝蓋突起，導致自摔受傷。(上下班路徑及事故位置如附件1)人員自主聯絡家人到現場，由家人送至林園區建佑醫院就醫。08:00 人員已於醫院處理完傷口後返家休養。隔日前往醫院換藥，並取得醫師診斷證明書(如附件2) |

中鋼企業工會 115 年 2 月份福利組座談會議記錄

附件
H

壹、時間：中華民國 115 年 2 月 3 日下午一時

貳、地點：工會會議室

參、出席人員：林桂維、趙家興、李明海、吳柏峴

肆、列席人員：

伍、主席：林桂維

紀錄：吳蕙莉(代)

陸、報告事項：

- 一、有關台灣人壽醫療團險專案&平安 CALL CALL 卡 摸彩活動摸彩回饋，獎項於本月福利組組會中公開抽獎，將於 EIP 公告中獎名單 55 名(詳如附件 H-1)。

柒、討論事項：

- 一、援例辦理本會會員所需相關產品優惠事宜。

說明：

- (一) 3/1 洽【中華電信】辦理【電信服務】優惠案。(附件 H-2)
- (二) 3/2-3/6 洽【台灣大哥大】辦理【電信服務】優惠案。(附件 H-3)
- (三) 2/13-3/20 洽【特亞馬】辦理【富士通電池】優惠案。(附件 H-4)
- (四) 2/13-3/20 洽【特亞馬】辦理【路德威行李箱】優惠案。(附件 H-5)
- (五) 2/13-3/20 洽【740Z】辦理【兒童護脊書包】優惠案。(附件 H-6)
- (六) 2/13-3/20 洽【宏碁遊戲】辦理【PS5 遊戲機】優惠案。(附件 H-7)
- (七) 2/13-3/20 洽【五環科技】辦理【冰點除濕機】優惠案。(附件 H-8)

決議：通過，送理事會討論。

捌、臨時動議：3 月組會擬訂於 3 月 4 日下午十二時三十分。

玖、散會：下午 16 時。

撥請陳核逸理彙會報告

吳蕙莉 115.2.5

經濟門 115.2.9

楊乙記 115.02.10

2026年2月3日 台灣人壽醫療團體險&Call Call卡摸彩活動 得獎者登記表

附件

| 獎項 | 品名 | 名額 | 位數 | 得獎者姓名 |
|----|-----------------------------|----|-----|-------|
| 頭獎 | Apple iPad 11 /11 吋/128G | 1 | 1位 | 謝○諺 |
| 貳獎 | Panasonic 國際牌 32L全平面機械式電烤箱 | 1 | 1位 | 金○達 |
| 參獎 | TATUNG大同電鍋 10人份 (10L) | 1 | 1位 | 李○彬 |
| 肆獎 | SAMPO 聲寶 14吋機械式電風扇 | 2 | 第1位 | 黃○豪 |
| 肆獎 | SAMPO 聲寶 14吋機械式電風扇 | | 第2位 | 袁○浚 |
| 伍獎 | Meet Mind 吸附式線充行動電源 5000mAh | 5 | 第1位 | 李○彬 |
| | Meet Mind 吸附式線充行動電源 5000mAh | | 第2位 | 林○志 |
| | Meet Mind 吸附式線充行動電源 5000mAh | | 第3位 | 李○榮 |
| | Meet Mind 吸附式線充行動電源 5000mAh | | 第4位 | 陳○良 |
| | Meet Mind 吸附式線充行動電源 5000mAh | | 第5位 | 林○志 |
| 陸獎 | 中國信託日式碟筷架組 | 5 | 第1位 | 黃○騏 |
| | 中國信託日式碟筷架組 | | 第2位 | 鄭○修 |
| | 中國信託日式碟筷架組 | | 第3位 | 張○弘 |
| | 中國信託日式碟筷架組 | | 第4位 | 鄭○尹 |
| | 中國信託日式碟筷架組 | | 第5位 | 王○貴 |

| 獎項 | 品名 | 名額 | 位數 | 得獎者姓名 |
|---------|---------------|----|-----|-------|
| 特 | SNOOPY圓形微波保鮮盒 | 5 | 第1位 | 黃○軒 |
| | SNOOPY圓形微波保鮮盒 | | 第2位 | 謝○憲 |
| | SNOOPY圓形微波保鮮盒 | | 第3位 | 陳○諺 |
| | SNOOPY圓形微波保鮮盒 | | 第4位 | 郭○源 |
| | SNOOPY圓形微波保鮮盒 | | 第5位 | 鄭○尹 |
| | 阿龍針織手提袋 | 2 | 第1位 | 鍾○志 |
| 阿龍針織手提袋 | 第2位 | | 王○昌 | |

別獎

| | | | |
|---------|----|------|-----|
| 阿龍針織手提袋 | 10 | 第3位 | 謝○憲 |
| 阿龍針織手提袋 | | 第4位 | 黃○男 |
| 阿龍針織手提袋 | | 第5位 | 郭○源 |
| 阿龍針織手提袋 | | 第6位 | 黃○軒 |
| 阿龍針織手提袋 | | 第7位 | 凌○億 |
| 阿龍針織手提袋 | | 第8位 | 陳○良 |
| 阿龍針織手提袋 | | 第9位 | 王○昌 |
| 阿龍針織手提袋 | | 第10位 | 黃○豪 |

特別獎

| 獎項 | 品名 | 名額 | 位數 | 得獎者姓名 |
|-----|-------|----|------|-------|
| 特別獎 | 阿龍帆布袋 | 10 | 第1位 | 張○弘 |
| | 阿龍帆布袋 | | 第2位 | 陳○良 |
| | 阿龍帆布袋 | | 第3位 | 陳○良 |
| | 阿龍帆布袋 | | 第4位 | 黃○豪 |
| | 阿龍帆布袋 | | 第5位 | 郭○國 |
| | 阿龍帆布袋 | | 第6位 | 鄭○尹 |
| | 阿龍帆布袋 | | 第7位 | 張○弘 |
| | 阿龍帆布袋 | | 第8位 | 張○弘 |
| | 阿龍帆布袋 | | 第9位 | 鄭○佑 |
| | 阿龍帆布袋 | | 第10位 | 陳○璋 |

| 獎項 | 品名 | 名額 | 位數 | 得獎者姓名 |
|-----|-----------|----|------|-------|
| 特別獎 | 阿龍磁鐵開瓶器 | 10 | 第1位 | 莊○璋 |
| | 阿龍磁鐵開瓶器 | | 第2位 | 謝○群 |
| | 阿龍磁鐵開瓶器 | | 第3位 | 黃○男 |
| | 阿龍磁鐵開瓶器 | | 第4位 | 黃○琳 |
| | 阿龍磁鐵開瓶器 | | 第5位 | 洪○騰 |
| | 阿龍磁鐵開瓶器 | | 第6位 | 林○志 |
| | 阿龍磁鐵開瓶器 | | 第7位 | 吳○俊 |
| | 阿龍磁鐵開瓶器 | | 第8位 | 張○弘 |
| | 阿龍磁鐵開瓶器 | | 第9位 | 郭○國 |
| | 阿龍磁鐵開瓶器 | | 第10位 | 王○德 |
| | 阿龍立體造型原子筆 | 5 | 第1位 | 黃○豪 |
| | 阿龍立體造型原子筆 | | 第2位 | 陳○璋 |
| | 阿龍立體造型原子筆 | | 第3位 | 郭○源 |
| | 阿龍立體造型原子筆 | | 第4位 | 陳○良 |
| | 阿龍立體造型原子筆 | | 第5位 | 陳○良 |

促銷期間：自 115 年 3 月 1 日起，全台企業用戶員工適用

申辦對象：中鋼員工及其直系眷屬，每一優惠一證限辦一門。限以個人證號(自然人) 參加，須檢附員工識別證，一證限辦一門。

※一等親屬定義為員工配偶、員工子女、員工父母及配偶父母。

※申辦本專案時，須檢附申請人之身分證及健保卡或駕照等雙證件正本，以及在職員工識別證正本；

員眷(限一等親) 須另提供一等親證明文件。

申辦門市：中華電信各地營運窗口及特約服務中心

4G 單門號方案

| 月繳金額 | 199 元 | 299 元 | 399 元 | 499 元 | 599 元 | 699 元 | 799 元 |
|--------|------------------|-------|-------|------------------------|-------------------|-------------------|--------|
| 行動上網優惠 | 3GB | 12GB | 15GB | 最高速率 21Mbps 無限瀏覽 | 無限瀏覽 | 無限瀏覽 | 無限瀏覽 |
| 網內通話優惠 | 前 3 分鐘免費 + 15 分鐘 | 30 分鐘 | 30 分鐘 | 每通前 5 分鐘免費 | 前 10 分鐘免費 + 45 分鐘 | 前 10 分鐘免費 + 45 分鐘 | 免費 |
| 網外通話優惠 | 10 分鐘 | 30 分鐘 | 30 分鐘 | 25 分鐘 | 40 分鐘 | 60 分鐘 | 120 分鐘 |
| 市話通話優惠 | 10 分鐘 | 20 分鐘 | 30 分鐘 | 25 分鐘 | 90 分鐘 | 100 分鐘 | 120 分鐘 |

5G 單門號方案

| 月繳金額 | 599 元 | 799 元 | 999 元 | 1199 元 | 1399 元 | 1599 元 | 1799 元 | 2699 元 | |
|--------|----------|--|-------------------------|-------------------------|-----------------|---------------------|---------------------|---------------------|----------------------|
| 租期 | 24 個月 | | | | | | | | |
| 上網優惠 | 國內行動上網量 | 24GB | 36GB | 60GB | 100GB | 無限瀏覽 | 無限瀏覽 | 無限瀏覽 | 無限瀏覽 |
| | 超過上網量後 | 4G 輕速吃到飽 | 4G 勁速吃到飽 | 4G 高速吃到飽 | | | | | |
| | 熱點分享量 | 與行動上網量併計 (量到降速至 5Mbps) | 與行動上網量併計 (量到降速至 10Mbps) | 與行動上網量併計 (量到降速至 10Mbps) | | 50GB (量到降速至 10Mbps) | 70GB (量到降速至 10Mbps) | 90GB (量到降速至 10Mbps) | 200GB (量到降速至 10Mbps) |
| | 流量轉贈 | — | | | | | 10GB (1 門) | 25GB (2 門) | 65GB (3 門) |
| | Wi-Fi 上網 | | | | CHT Wi-fi 熱點無限用 | | CHT Wi-fi 熱點無限用 | | |
| 通話優惠 | 網內分鐘數 | 前 5 分鐘免費 | 前 10 分鐘免費 | 網內免費 | | | | | |
| | 網外分鐘數 | 30 分鐘 | 45 分鐘 | 60 分鐘 | 80 分鐘 | 110 分鐘 | 150 分鐘 | 200 分鐘 | 480 分鐘 |
| | 市話分鐘數 | 40 分鐘 | 60 分鐘 | 75 分鐘 | 100 分鐘 | 140 分鐘 | 190 分鐘 | 250 分鐘 | 600 分鐘 |
| | VoLTE | 無須申請，享 VoLTE (含 Wi-Fi Calling) 免月租費 (手機須開啟 VoLTE 服務方可使用) | | | | | | | |
| 單門號約優惠 | 國內通信費 | 180 元 | 180 元 | 240 元 | 240 元 | 240 元 | 300 元 | 300 元 | 300 元 |

馬力全開 好運滿載

本月主打

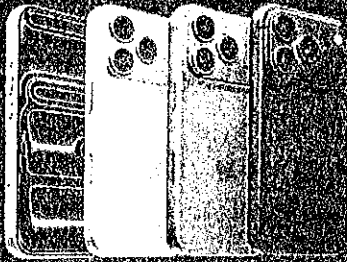

| Model | APPLE iPhone 17 Pro 256GB | APPLE iPhone 17 Pro Max 512GB |
|------------------|---------------------------|-------------------------------|
| 馬力全開 1599 (24個月) | \$22,300 | \$34,300 |
| 馬力全開 1599 (24個月) | \$19,800 | \$31,800 |

4000mAh電池、50倍變焦、雙鏡頭、5G上網、IP68防水、Face ID、無線充電、MagSafe、超瓷晶面板

5G上網

台灣大四喜

企客網路門市限定

24個月

\$499

吃到飽不限速

國內通話費\$150/月

新申裝/攜碼加碼贈

momo幣 \$1,500

\$1,500
(分兩期發送, 每期\$750)

5G上網

5力全開

月付 (30個月) **\$799** 5G上網 50GB

月付 (30個月) **\$999** 5G上網 80GB

升級5G高速 傳輸量加碼

Google Pixel 10 12GB/128GB



原價 \$17,990
現價 \$11,690

Samsung Galaxy A56 12GB/256GB

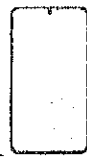

原價 \$7,490
現價 \$1,190

OPPO Reno 13 12GB/512G



原價 \$9,490
現價 \$3,190



原價 \$9,490
現價 \$3,190

5G上網

黑白配

企客員工會優惠專案

月付 (24個月)



60GB \$0



[AIWA 夏華] 淨淨淨冰溫兩除淨飲機 AW-R050

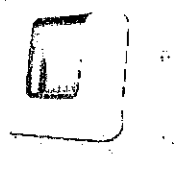

[TOSHIBA 東芝] 14人份免安裝UV-C烘乾洗碗機 DWS-34ATW



[IntomoBOOK] 彩色開張器+輕觸點滑蓋WM-T20W+藍牙包+電子書折價券10張+原廠紙保護套

5G上網

雙頻雙網

月付 (24個月) **\$1399**

月付 (24個月) **\$999**

5G上網 60GB

5G上網 60GB

寬頻上網 300Mbps
(指定業者360Mbps)

MyVideo 套每月租3個月免費

新申裝

員工：雙證件、員工識別證
員眷：雙證件、員工識別證及親屬的身分證

携碼

員工、員眷一等親、員眷二等親可辦理

攜碼



<https://twm5g.co/c3Xv>

LINE專區



LINE帳號 @ryx9103v

立即申辦



登入後請輸入
公司統一編號

專案業務：王怡嫻 0931-702158 annwang@taiwanmobile.com (LINE ID : @ryx9103v)
服務時間：週一~週五 9:00~17:30(國定假日休息) 免費諮詢專線0809-000-809

中鋼企業工會 X 【特亞馬】優惠公告

【Fujiitsu富士通電池優惠案】即日起至115/3/13

本會為配合環保無紙化作業，
下單請手機掃描QR Code填寫Google表單下訂
如有疑問請洽承辦人員:王瓊瑤(分機:5550)

QR Code :



| 編號 | 品名 | 市售價 | 優惠價 |
|----|--|-----|-----|
| 1 | FUJITSU富士通 Premium S 頂級白金版 (LR6PS) 3號鹼性電池 共40顆(整盒) | 890 | 650 |
| 2 | FUJITSU富士通 Premium S 頂級白金版 (LR03PS) 4號鹼性電池 共40顆(整盒) | 890 | 650 |
| 3 | FUJITSU富士通 LongLife PLUS 長效型 (LR3LP) 3號鹼性電池 共40顆(整盒) | 690 | 480 |
| 4 | FUJITSU富士通 LongLife PLUS 長效型 (LR03LP) 4號鹼性電池 共40顆(整盒) | 690 | 480 |
| 5 | WONDER 旺德 冰敷手持摺疊高速風扇 | 990 | 650 |

其他說明

付款方式：1.現金付款 2.匯款 *敬請5日內繳款

取貨方式：1.工會取貨(統一3/19發貨)

保固說明：

- 1.一年保固 ※人為因素毀損無法提供保固。
- 2.退貨請保持商品與外盒完整，否則恕不接受退貨。

商品故障維修：

- 1.超過了1個月退換貨時效，故該商品僅提供維修服務，敬請見諒！
- 2.1個月後維修需自行負擔寄回商品的運費，維修廠商則會幫您負擔寄還商品的運費。

中鋼企業工會 X 【Ludwin路德威】

本會為配合環保無紙化作業，
 下單請手機掃描QR Code填寫Google表單下訂
 如有疑問請洽承辦人員:王瓊瑤(分機:5550)
 優惠期間即日起至115/3/15

QR Code :



| 編號 | 品名 | 市售價 | 優惠價 |
|----|--|-------|-------|
| 1 | 德國路德威銀河胖胖前開式行李箱(29+20吋)超值組 (墨綠色 奶茶色 櫻花粉 土耳其藍 鋼鐵灰) | 8,990 | 4,980 |
| 2 | 德國路德威銀河胖胖前開式行李箱 29吋超值組 (墨綠色 奶茶色 櫻花粉 土耳其藍 鋼鐵灰) | 5,990 | 3,680 |
| 3 | 德國路德威銀河胖胖前開式行李箱 27吋 (墨綠色 奶茶色 櫻花粉 土耳其藍 鋼鐵灰) | 4,990 | 3,480 |
| 4 | 德國路德威銀河胖胖前開式行李箱 20吋 (墨綠色 奶茶色 櫻花粉 土耳其藍 鋼鐵灰) | 3,990 | 2,680 |
| 5 | 德國路德威幻彩三代前開式29吋行李箱+加贈14吋時尚 隨行箱&行李保護套 (波斯米白.土耳其藍.芥末黃.繽紛奶.沈穩灰) | 7,980 | 3,980 |
| 6 | 德國路德悠游輕旅鋁框前開式行李箱-29吋 (象牙白.土耳其藍.鋼鐵灰) | 9,900 | 4,680 |
| 7 | 德國路德悠游輕旅鋁框前開式行李箱-25吋 (象牙白.土耳其藍.鋼鐵灰) | 7,990 | 3,980 |
| 8 | 德國路德悠游輕旅鋁框前開式行李箱-20吋 (象牙白.土耳其藍.鋼鐵灰) | 6,990 | 3,380 |

其他說明

付款方式：1.現金付款 2.匯款

取貨方式：1.宅配

保固說明：

- 1.一年保固 ※人為因素毀損無法提供保固。
- 2.退貨請保持商品與外盒完整，否則恕不接受退貨。

商品故障維修：

- 1.超過了1個月退換貨時效，故該商品僅提供維修服務，敬請見諒！
- 2.1個月後維修需自行負擔寄回商品的運費，維修廠商則會幫您負擔寄還商品的運費。

GAKU PRO 快樂揹全能成長型護脊書包

優惠價：2490 元



尺寸 / 規格 Size/Information



產品編號：K-055

| | | | |
|----|-------|---------|--|
| 33 | 17 | 38 | |
| 5 | 7 | | |
| 5 | 40-80 | 手提 / 後背 | |
| 可 | 尼龍 | 尼龍 | |
| 拉鍊 | 1150g | | |



宏碁遊戲股份有限公司 11502 提案 PlayStation 5

優惠期間 2/13~3/20 PlayStation 現折 \$2,500

| 商品名稱 | 企業福委專案價格 |
|---|------------------------|
| PlayStation®5 Pro 主機 | 24,580 > 22,080 |
| PlayStation®5 Slim 薄型 光碟版主機 (CFI-2018A01) | 17,580 > 15,080 |
| PlayStation®5 Slim 薄型 數位版主機 (CFI-2018B01) | 14,580 > 12,080 |

再送 遊戲二選一

- PS5 拉捷特與克拉克：時空裂縫 / - PS5 小小大冒險 普通版

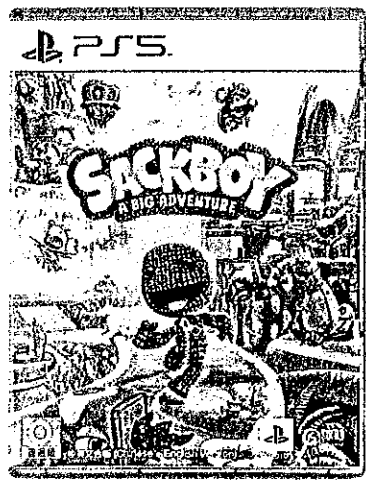
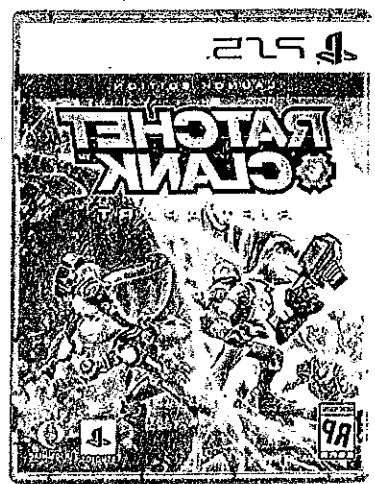

以上優惠會是隱藏式賣場，且只限定一個帳號只能購買一次此優惠組合。

游芳儀 Medlina Yu | Marketing Supervisor

宏碁遊戲股份有限公司

BD 冰點 16L 一級能效清淨除濕機

優惠價\$10,450 元/台 送★行動咖啡機*1 (顏色隨機 送完為止)

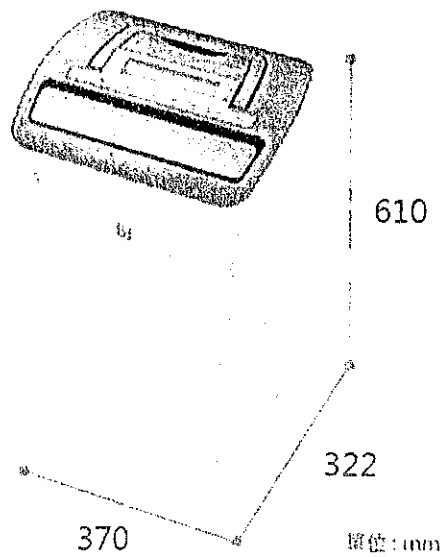
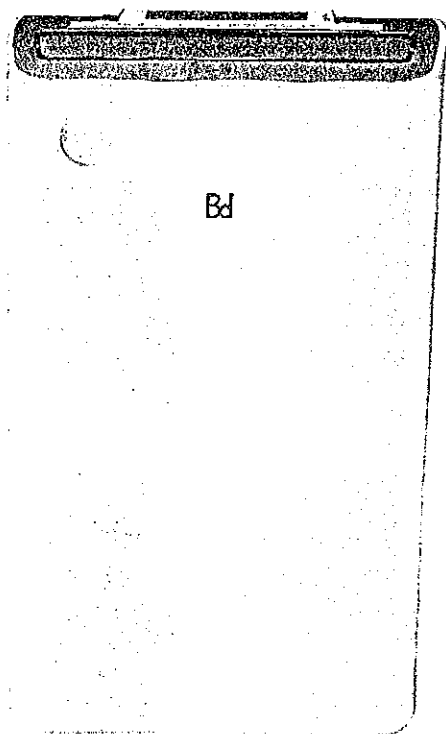

BD-14AB / BD-16BB / BD-18BB
除濕能力: 14L/日; 16L/日; 18L/日

型號: BD-10BB

商品尺寸(高*寬*深): 330 x 270 x 500 mm

商品重量: 15.5 Kg

水箱容量: 6.5 L

適用室溫範圍: 5 ~ 32 °C

電壓/頻率: 110V / 60Hz

能源效率: 一級

產地: 台灣

保固: 全機 3 年, 壓縮機 5 年

咖啡機系列

無單獨販售



CR8350BD 完美萃取旋轉咖啡機
NT\$2,280
NT\$2,999



CR8350AD 完美萃取旋轉咖啡機
NT\$2,280
NT\$2,999

能源效率
第 1 級

全新 NEW
升級

《榮獲》台灣金選獎

R32變頻壁掛1對1-23系列
榮獲2025台灣金選獎

賀

臺灣金選

賀

提前符合 1 - 2025年一級能效標準

榮獲2024年MIT臺灣金選獎

R32全直流變頻窗型冷氣

| | 型號 | 冷房能力 | 適用坪數 | 工廠優惠價 不含基本安裝 | 基本安裝費 | 網路價格(MOMO) 含基本安裝 |
|--|--------------|------|-------|-----------------|---------|---------------------|
| 變頻 R3 分 離 式 1 對 1 | FI/FU-29HSG2 | 2.9 | 4-5 | \$15,900 | \$4,000 | \$22,870 |
| | FI/FU-36HSG2 | 3.6 | 5-7 | \$20,700 | \$5,000 | \$27,640 |
| | FI/FU-41HSG2 | 4.1 | 6-8 | \$22,800 | \$5,000 | \$30,280 |
| | FI/FU-52HSG2 | 5.2 | 7-9 | \$27,900 | \$5,000 | \$36,200 |
| | FI/FU-73HSG2 | 7.3 | 11-13 | \$34,700 | \$6,500 | \$48,780 |
| | FI/FU-80HSG2 | 8.0 | 12-15 | \$39,800 | \$6,500 | \$53,140 |
| R3 變 頻 窗 機 2 | FR-29CSG(右吹) | 2.9 | 4-5 | \$17,200 | \$1,500 | \$19,340 |
| | FL-29CSG(左吹) | | | | | |
| | FR-41CSG(右吹) | 4.1 | 6-8 | \$22,700 | \$2,300 | \$25,790 |
| | FL-41CSG(左吹) | | | | | |
| | FR-50CSG(右吹) | 5.0 | 7-9 | \$26,200 | \$2,300 | \$29,810 |
| FL-50CSG(左吹) | | | | | | |

附件
工

中鋼企業工會 115 年 2 月份勞資關係組座談會議記錄

壹、時間：中華民國 115 年 2 月 6 日下午 13 時 00 分

貳、地點：本會會議室

參、出席人員：王健松、羅日城、林良泉

肆、列席人員：

紀錄：吳蕙莉

伍、主席：楊益全

陸、報告事項：

一、115 年 1 月份送達本會小組會議單共計 394 組，領款小組組數共 258 組，總金額 \$187,100 元。

二、3 月份組會擬訂於 115 年 3 月 5 日(四)下午 1:00。

柒、討論事項：

一、討論本會優秀會員暨模範勞工紀念品挑選事宜

說明：1. 今年度優秀會員 105 位、本會理事會優秀幹部 1 位、各功能小組優秀幹部 7 位，共計 113 位。

2. 計有 4 家公司(台象、佳時代、詠川、均岱)提出報價，共計 12 樣紀念品挑選，每樣價格皆在 1,200 元(含稅)。

決議：由台象股份有限公司「不鏽鋼一體式杯蓋真空保溫杯-600ml(黑色)+不鏽鋼一體式中栓彈跳式保溫杯 600ml(粉色)」組合獲選，每組金額 1,200 元(含稅)，並含製作瓶身雷雕中鋼工會 LOGO。

捌、臨時動議：無。

玖、散會：同日下午 3 時 00 分

擬請陳核後送理事會報告

吳蕙莉 115.2.6

林育州 115.2.9

楊乙記 115.02.10